



2020



장수군

Contents

I. 생계·주거지원	3
II. 장애인지원	16
III. 노령층지원	24
IV. 영유아·아동·청소년지원	34
V. 여성·다문화지원	47
VI. 보건의료·출산지원	51
VII. 취업지원	76
VIII. 교육지원	84
IX. 기타 복지서비스	91
X. 사회복지시설현황	111



I.

생계·주거지원

- 4 사회보장서비스 및 급여
- 5 국민기초생활보장제도 및 전북형 기초생활보장사업
- 6 긴급복지지원사업
- 8 통합사례관리사업
- 9 저소득주민 국민건강보험료 지원
- 10 호국보훈수당 지급
- 11 자활근로사업 지원
- 12 자산형성 지원사업
- 13 저소득 한부모가족 지원
- 14 저소득계층 노후주택 개보수사업
- 14 빈집정비사업
- 15 주택개량사업

I. 생계·주거지원



사회보장서비스 및 급여

◇ 사회보장서비스 및 급여 종류

구분	서비스 및 급여 내용
기초생활보장	· 기초생계급여 · 기초의료급여 · 전북형기초생활보장 · 기초주거급여 · 기초교육급여 · 해산급여 · 장제급여 · 자활급여
장애인복지	· 장애수당 · 장애아동수당 · 장애인연금
노인복지	· 기초연금
영유아복지	· 보육료 · 유아학비 · 아동수당 · 양육수당 · 아이돌봄서비스
한부모가족복지	· 아동양육비 · 고등학생자녀 학비 · 청소년 한부모 아동양육비
사회복지서비스 이용권	· 가사간병방문지원 · 장애인활동지원 · 발달재활서비스 · 지역사회서비스투자사업
기타	· 긴급복지 · 차상위자활 · 차상위본인부담경감 · 차상위계층확인서발급 · 노인맞춤돌봄서비스

◇ **신청기간** : 연중 수시

◇ **신청권자** : 본인, 가족 또는 그 밖의 관계인

◇ **신청방법** : 주소지 읍·면사무소에 신청

◇ **조사대상** : 신청 가구 또는 부양의무자 가구

※ 신청 내용에 따라 달라질 수 있음

◇ 제출서류

- 공통서류 : 사회보장급여 신청(변경)서(읍면사무소 비치)
- 기타서류 : 소득·재산관계서류, 금융정보등제공동의서, 가족관계증명서, 혼인관계증명서 등
- ※ 신청내용에 따라 제출 서류는 달라질 수 있음

◇ **신청절차** : 읍·면 신청 ➡ 신청 서류 전달(읍면➡군) ➡ 소득재산 조회(군) ➡ 방문상담 및 조사(군) ➡ 조사 결정(군) ➡ 조사 결과 통보(군)

◇ **처리기간** : 14일 ~ 60일



주민복지실 통합조사팀 ☎ 350-2091

I. 생계·주거지원



국민기초생활보장제도 및 전북형 기초생활보장사업

◇ 맞춤형급여 급여종류별 선정기준

① 소득인정액 기준 : 소득인정액이 급여종류별 선정기준 이하인 자 (2020년 기준)

구분	소 득 기 준 (원)						
	1인	2인	3인	4인	5인	6인	7인
기준 중위소득(A)	1,757,194	2,991,980	3,870,577	4,749,174	5,627,771	6,506,368	7,389,715
생계급여 수급자 (기준 중위소득 30% 이하)	527,158	897,594	1,161,173	1,424,752	1,688,331	1,951,910	2,216,915
의료급여 수급자 (기준 중위소득 40% 이하)	702,878	1,196,792	1,548,231	1,899,670	2,251,108	2,602,547	2,955,886
주거급여 수급자 (기준 중위소득 45% 이하)	790,737	1,346,391	1,741,760	2,137,128	2,532,497	2,927,866	3,325,372
교육급여 수급자 (기준 중위소득 50% 이하)	878,597	1,495,990	1,935,289	2,374,587	2,813,886	3,253,184	3,694,858

② 부양의무자 기준 : 부양의무자가 없거나 부양의무자가 있어도 부양능력이 없는 자

※ 소득인정액 기준, 부양의무자 기준을 동시에 충족해야 함.

◇ 지원내용

보장구분	급여명	복지대상별 각종 지원내용	비고
국민기초 생활보장 수급자	생계급여	○ 대상 : 생계급여 선정기준 이하로서 수급자로 결정된 자 ○ 지원금액 : 생계급여 선정기준 - 가구의 소득인정액	매월 20일 지급 (토·공휴일인 경우 그 전일 지급)
	주거급여	○ 대상 : 주거급여 선정기준 이하로서 수급자로 결정된 자 ○ 지원금액 - 임차가구 : 국토교통부 장관이 정하는 기준에 따라 지급 - 자가가구 : 주택개량 지원	읍·면사무소 신청
	교육급여	○ 대상 : 교육급여 선정기준 이하로서 수급자로 결정된 자 ○ 지원금액 : 교육부 장관이 정하는 기준에 따라 입학금, 수업료, 교과서대, 부교재비, 학용품비 지급	읍·면사무소 신청
	해산급여	○ 대상 : 출산여성(사산 포함) ○ 지원금액 : 1인당 70만원(쌍둥이 140만원)	읍·면사무소 신청
	장제급여	○ 대상 : 수급자가 사망한 경우 ○ 지원금액 : 1구당 80만원	읍·면사무소 신청
	정부양곡 할인지원	○ 본인부담금 - 10kg기준 : 생계·의료수급자 2,000원 / 주거·교육·차상위계층 10,100원 ○ 구입기준 : 가구원수 1인당/월10kg	읍·면사무소 신청
전북형 기초생활 보장사업	생계급여	○ 대상 : 부양의무자 기준 등으로 탈락한 기초생활보장수급자 신청세대중 기준중위소득 30%이하가구 ○ 지원금액 : 복지부 생계급여액의 30% ~ 40%	매월 30일 지급 (토·공휴일인 경우 그 전일 지급)



주민복지실 통합조사팀 ☎ 350-2091

I. 생계·주거지원



긴급복지지원사업

◇ 위기사유

1. 주소득자의 사망, 가출, 행방불명, 구금시설에 수용 등으로 소득을 상실한 경우
2. 중한 질병 또는 부상을 당한 경우
3. 가구구성원으로부터 방임 또는 유기되거나 학대 등을 당한 경우
4. 가정폭력 또는 성폭력을 당한 경우
5. 화재 또는 자연재해 등으로 인하여 거주하는 주택 또는 건물에서 생활하기 곤란한 경우
6. 주소득자 또는 부소득자의 휴업, 폐업 또는 사업장의 화재 등으로 인하여 실질적인 영업이 곤란하게 된 경우
7. 주소득자 또는 부소득자의 실직으로 소득을 상실한 경우
8. 보건복지부령으로 정하는 기준에 따라 지방자치단체의 조례로 정한 사유가 발생한 경우
9. 그 밖에 보건복지부 장관이 정하여 고시하는 경우
 - ① 주소득자와의 이혼,
 - ② 단전된 때
 - ③ 교정시설에서 출소한 자가 생계가 곤란한 경우
 - ④ 가족으로부터 방임·유기 또는 생계 곤란등으로 노숙을 하는 경우
 - ⑤ 복지사각지대 발굴대상자, 통합사례관리 대상자 또는 자살고위험군으로서 관련 부서(기관)로부터 생계가 어렵다고 추천을 받은 경우

◇ 소득·재산 기준 (기준 충족 여부는 사후조사, 적정성 심사 시 판단)

-(소득) 기준 중위소득 75% 이하

가구규모	1인	2인	3인	4인	5인	6인	7인
원/월	1,317,896	2,243,985	2,902,933	3,561,881	4,220,828	4,879,776	5,542,286

※ 8인 이상 가구의 경우, 1인 증가시마다 662,510원씩 증가(8인 가구 6,204,796원)

-(재 산) 101백만원 이하

-(금융재산) 500만원 이하(단, 주거 지원은 700만원 이하)

* 단, 일상생활 유지를 위한 생활준비금(기준 중위소득의 65% 수준 : 4인 3,087천원) 공제



주민복지실 희망복지팀 ☎ 350-2074

I. 생계·주거지원



◇ 지원내용

종 류			지원내용	지원금액	최대횟수 (지원기간)
금전 · 현물 지원	위 기 상 황 주 급 여	생계	○ 식료품비, 의복비 등 1개월 생계유지비	1,230,000원(4인기준)	6회
		의료	○ 각종 검사, 치료 등 의료서비스 지원 － 300만원 이내(본인부담금 및 비급여 항목)	3,000,000원 이내(회)	2회
		주거	○ 국가· 지자체 소유 임시거소 제공 또는 타인 소유의 임시거소 제공 － 제공자에게 거소사용 비용 지원	422,900원 이내 (중소도시, 4인기준)	12회
		복지 시설 이용	○ 사회복지시설 입소 또는 이용서비스 제공 － 시설운영자에게 입소 또는 이용비용 지급	1,450,500원 이내 (4인기준)	6회
	부가 급 여	교육	○ 초· 중· 고등학생 중 수업료 등이 필요하다고 인정되는 사람 학비 지원	－ 초 221,600원, － 중 352,700원, － 고 432,200원 및 분기 수업료· 입학금	2회 (주거 4회)
		그 밖의 지원	○ 위기사유 발생으로 생계유지가 곤란한 자에게 지원 － 동절기(10월~3월) 연료비: 98,000원 / 월 － 해산비(70만원)· 장제비(80만원)· 전기요금(50만원이내) : 각 1회		1회 (연료비 6회)
민간기관· 단체 연계지원 등			○ 사회복지공동모금회, 대한적십자사 등 민간 프로그램으로 연계 ○ 상담 등 기타 지원		횟수제한 없음

- ① 위기상황이 복합으로 나타난 경우 주급여 종류별 복합지원 가능
- ② 부가급여는 주급여 지원가구를 대상으로 해당사항 있을 경우 추가적으로 지원
- ③ 주거지원(최대 12월) 대상의 교육지원 횟수를 최대 4회 범위에서 지원

◇ 지원절차



주민복지실 희망복지팀 ☎ 350-2074

I. 생계·주거지원



통합사례관리사업

◇ **개념** : 복합적이고 다양한 욕구를 가진 대상자에게 복지·보건·고용·주거·교육·신용·법률 등 필요한 서비스를 통합적으로 연계·제공하고, 이를 지속적으로 상담·모니터링 해나가는 사업

◇ **중점대상** : 기초수급자 중 신규수급자, 기초수급자 탈락자, 차상위 빈곤가구 등 통합사례 관리를 통해 탈빈곤·자활 지원 가능가구

◇ **사업기간** : 연중

◇ **지원내용** : 복지서비스 제공 및 연계, 사례관리사업비 지원 등

※ 사례관리사업비

– 사업내용 : 1가구 당 최대 50만원까지 지원 가능

– 지원내용

- 의료비 : 장애진단을 위한 진료비, 정신과 심리치료비, 알코올 중독 등에 대한 진단을 위한 검사비와 치료비
- 생활지원비 : 욕창방지, 난방 등 복지용도로 필요한 생필품 등 긴급 구호, 물품 구입비, 단전·단수, 도시가스 체납액 지원 및 월세 등 지원
- 교육훈련비 : 이·미용, 피부미용, 조리, 제과 제빵, 전자정보 처리, 요양보호사 자격취득, 기타 자활을 목적으로 하는 교육비 등
- 기타 사업비

◇ 업무처리절차

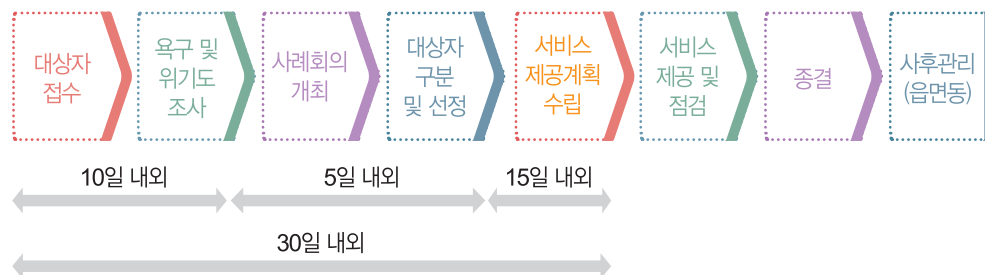

주민복지실 희망복지팀 ☎ 350-2072

I. 생계·주거지원



저소득주민 국민건강보험료 지원

◇ **지원대상** : 국민건강보험료가 최저보험료 이하인자

- 65세 이상 노인만 거주하는 세대
- 장애인 세대
- 한부모 가족 및 조손세대

◇ **제외대상** : 정부 또는 장수군으로부터 이미 의료급여 수급 등을 받고 있는 세대

◇ **지원방법** : 국민건강보험공단으로 일괄 입금(군) / 매월 말

※ 저소득주민이란 : 국민기초생활보장법 제5조에 따른 수급권자가 아닌 자로서 국민건강 보험료가 최저보험료 이하인 사람.

◇ **처리절차** : 대상자 명단 통보(국민건강보험공단) → 자료 확인 후 일괄 지급(군)

◇ **조사 및 변동사항 관리(군)**

※ 자료의 처리를 일괄 군에서 추진하고 있으나 누락 등으로 지원을 받지 못하는 대상자가 있는 경우 바로 거주지 읍·면사무소에 확인해 주세요.



주민복지실 희망복지팀 ☎ 350-2073

I. 생계·주거지원



호국보훈수당 지급

◇ **신청자격** : 신청일 현재 장수군에 주민등록이 되어있는 사람으로서

– 전상군경, 공상군경, 무공수훈자, 보국수훈자, 6.25참전유공자 및 월남참전 유공자, 특수임무유공자
(본인이 사망한 경우 배우자), 전몰군경 및 순직군경 유족 1인, 독립유공자(본인이 사망한 경우 수권자)

◇ **제외대상** : 「국가유공자 등 예우 및 지원에 관한 법률」 제9조 및 「참전유공자 예우 및 단체설립에 관한 법률」 제39조, 「독립유공자예우에 관한 법률」 제39조 「특수임무유공자 예우 및 단체설립에 관한 법률」 제8조 등에 따라 예우를 받을 권리가 소멸하거나 적용대상에서 배제 된 사람

◇ **지급신청** : 가까운 읍면 또는 장수군청 주민복지실에 신청서를 작성·제출

◇ **구비서류** : 신청서 (읍면사무소, 보훈단체사무실, 주민복지실 비치), 신분증 · 통장사본, 국가유공자등 확인증(전북동부보훈지청 발급)

※ 본인이 사망하여 그 배우자 등이 신청하는 경우 사망을 확인할 수 있는 서류 및 가족관계를 증명할 수 있는 서류
(예:기본증명서상세, 혼인관계증명서 상세)

◇ **수당지급** : 신청이 있는 달부터 지급하되, 매분기말 월(月)에 일괄지급

◇ **지 급 액** : 1인당 월 8만원(개인별 계좌 입금)

※ 사망위로금 : 유족1인에게 30만원 일시불 지급



주민복지실 희망복지팀 ☎ 350-2071

I. 생계·주거지원



자활근로사업 지원

근로능력이 있는 수급자와 차상위계층에게 근로기회를 제공하고 자활지원서비스를 체계적으로 제공하여 탈빈곤 촉진

◇ 자활사업모형

사 업 명	대상사업	사 업 내 용
시장진입형	푸르미영농, 목재공방, 한끼국수	투입예산의 30% 이상의 수익금이 발생하고, 일정기간 내에 자활기업 창업을 통한 시장진입을 지향하는 사업단 사업
사회서비스형	누리도움, 재활용, 장수표고, 장수굽벵이	사회적으로 유용한 일자리 제공으로 참여자 능력개발 및 의욕고취를 통해 향후 시장진입을 준비하는 사업단
근로유지형	지역환경정비, 공공시설물 관리보조 등	노동 강도가 낮은 사업에 참여가 가능한 자로서, 현재의 근로능력과 자활의지를 유지하면서 향후 상위 자활사업 참여를 준비하는 형태의 사업

◇ 급여 및 근무일수

유 형 별	지급액/일			근무시간 및 일수
	합계	급여기준	실비	
시장진입형(기술·자격자)	56,110원 (60,110원)	52,110원 (56,110원)	4,000원	8시간/일, 주5일
인턴· 도우미형	복지·자활도우미 인턴형	56,110원	52,110원	8시간/일, 주5일
	사회복지시설 도우미	49,120원	45,120원	
사회서비스형(기술·자격자)	49,120원 (53,120원)	45,120원 (49,120원)	4,000원	8시간/일, 주5일
근로유지형	28,810원	24,810원	4,000원	5시간/일, 주5일

※ 주·월차수당 지급

◇ 신청절차



주민복지실 사회보장팀 ☎ 350-2081

I. 생계·주거지원



자산형성 지원사업

◇ 사업내용

구분	희망키움통장 I	희망키움통장 II	청년희망키움통장	내일키움통장	청년저축계좌
가입대상	일하는 수급가구 (근로·사업 소득이 중위소득 40%의 60% 이상)	일하는 차상위가구 ① 중위소득 50%이하 또는 기타 차상위 계층 ② 근로·사업소득이 중위소득 50%의 60%이상)	일하는 청년수급가구 ① 생계급여 수급 ② 만 15세~34세	최근 1개월 이상 연속 자활근로 사업단 참여자 (Gateway 및 근로유지형 가입 불가)	일하는 차상위계층 청년 (근로·사업 소득이 중위소득 50%이하인 주거·교육급여 또는 차상위자)
월 본인 저축액	10만원	10만원	—	5만원 / 10만원	10만원
정부 지원액	근로소득장려금 (월 평균 29만원)	10만원 (본인저축액 1:1 매칭 지원)	10만원 (장수군 적립)+평균 30만원 (근로소득장려금)	5만원 / 10만원 (1:1 장수군 매칭 지원)+1,500원~ 100,000원 (1:1/0.5/0.3 중앙 자활 매칭 지원)	30만원 (장수군 적립)
지원 조건	3년 이내 탈수급 조건	통장 3년 유지 (사용용도 증빙, 의무 교육 이수)	통장 3년 유지	3년간 자활 성실참여 (의무 교육 이수)	3년간 근로활동 지속 사용용도 50% 증빙※ 교육이수 의무
실질혜택 (3년간)	평균 1,700만원 적립	평균 720만원 적립	평균 1,440만원	평균 1,368만원 적립	평균 1,440만원 적립

※ 국가 또는 지자체가 인건비 전액을 직접 지급하는 급여(자활급여, 공공근로 등)는 근로소득에서 제외

◇ 지원조건 세부내역

- 적립기간 중 가구의 근로소득이 일정기간 연속(상시근로자 3개월, 임시·일용직 6개월) 대상기준에 미달하거나 연속 3회 이상 미납시 중도해지
- 3년간 지원 후 지급요건 충족시 적립금 전액지급.
- 3년간 가입유지기간 이후 지급 요건 미 충족시 본인적립금(이자포함)만 지급

◇ 지원절차

지원대상자는 읍·면을 방문하여 신청 → 신청자 자격 조사(군) → 결과통보(군→신청인) → 신규 계좌 개설(신청인 → 은행) → 본인저축(신청인) → 근로장려금 및 적립금 지원(군, 중앙자활센터) → 사례 관리(읍·면·군)

I. 생계·주거지원



저소득 한부모가족 지원

- ◇ 대상자
- 저소득 한부모가족 : 모 또는 부와 18세미만(취학 시 만22세미만)의 자녀로 이루어진 가구(세대)로서 당해년도 저소득 한부모가족 선정기준을 충족한 가구
 - 조손 가족 : 부모로부터 사실상 부양을 받지 못하는 아동(이혼, 유기, 행방불명 등)을 조부 또는 조모가 양육하는 가족
 - 청소년 한부모가족 : 한부모가족(모자 및 부자가족)으로써, 모 또는 부의 연령이 만 24세 이하인 가족

◇ 선정기준 : 저소득 한부모가족, 조손가족, 청소년 한부모가족으로서 가구선정 기준 및 소득인정액 기준을 충족한 경우

(단위: 원/월)

구분	가구원수	2인	3인	4인	5인	6인
2020년 기준 중위소득		2,991,980	3,870,577	4,749,174	5,627,771	6,506,368
생계급여 수급자 (기준 중위소득 30%)		897,594	1,161,173	1,424,752	1,688,331	1,951,910
한부모 및 조손가족	기준 중위 소득 52%	1,555,830	2,012,700	2,469,570	2,926,441	3,383,311
	기준 중위 소득 60%	1,795,188	2,322,346	2,849,504	3,376,663	3,903,821
청소년 한부모가족	기준 중위 소득 60%	1,795,188	2,322,346	2,849,504	3,376,663	3,903,821
	기준 중위 소득 72%	2,154,226	2,786,812	3,419,405	4,051,995	4,684,585

◇ 신청장소 : 주소지 읍·면사무소

◇ 지원내용

◆ 국비지원

- ◆ 아동양육비 - 저소득 한부모 가족 : 월 20만원 / 조손가족 : 월 25만원(추가양육비 5만원 포함)
- 청소년 한부모 가족 : 월 35만원(추가양육비 5만원 포함)

- ◆ 자녀 학용품비 : 중학생 및 고등학생 자녀 - 1인당 연5.41만원

◆ 도비지원

- ◆ 월동비, 피복비, 대학입학금, 수학여행비(중·고등학생), 학습비(초·중·고등학생) 자녀교통비(중·고등학생)
- ◆ 자녀교육비 지원 : 고등학교 입학금 및 수업료 지원(교육청80%, 도비10% 시군10%)
- 지급방법 : 분기별로 학교계좌 지급

I. 생계·주거지원



저소득계층 노후주택 개보수사업

- ◇ **지원대상** : 수급자, 장애인, 소년소녀가정, 독거노인, 노인, 차상위 등 저소득층
- ◇ **대상주택** : 총17동
- ◇ **사업내용** : 저소득층의 주택 수리비 지원
 - 건축허가(신고) 절차가 필요한 개축·대수선 공사가 아닌 개량·보수
 - 지붕·벽체·부엌·화장실·창호공사, 방수·도장·도배·장판 등 개보수
- ◇ **지 원 액** : 호당 최대 600만원 지원 (재료비, 인건비 포함)
- ◇ **신청방법** : 거주지 읍·면사무소 신청
- ◇ **추진방법** : 분야별 집수리에 필요한 전문기능인력 모집이 어려운 지역 등은 지역자활 센터에서 독립한 공동체나 집수리사업 수행능력 또는 경험이 있는 자에게 위탁 시행



민원과 주거복지팀 ☎ 350-2297

빈집정비사업

- ◇ **지원대상** : 1년 이상 아무도 거주하지 아니하거나 사용하지 않은 건축물
- ◇ **지원물량** : 55동 (슬레이트 40, 일반 15)
- ◇ **지원금액**

연면적 50㎡미만		연면적 50㎡ ~ 99㎡		연면적 100㎡이상		비 고
일반	슬레이트	일반	슬레이트	일반	슬레이트	
100만원	200만원	100만원	300만원	200만원	400만원	

초과사업비는
자부담



민원과 주거복지팀 ☎ 350-2296

I. 생계·주거지원



주택개량사업

- ◇ **사업대상** : 관내 무주택자, 건축물 사용승인 전 관내 전입신고 가능한 자
- ◇ **대상주택** : 용자대상 주택의 연면적 합계 150㎡ 이하
- ◇ **사업기간** : 연중 (다음해 8월 말까지 연장 1회 가능)
- ◇ **신청방법** : 거주지 읍·면사무소 신청
- ◇ **사 업 량** : 80동
- ◇ **사 업 비** : 농협은행자금(정부이자보전)
 - * 군 대상자 확정 후, 사업대상자는 소재지 농협에서 개인별 상담으로 융자 지원
- ◇ **사업범위** : 단독주택의 신축, 개축, 재축, 대수선, 증축, 리모델링
 - * 부분개량 범위 : 증축, 리모델링 등 건축법상 행정절차가 필요한 건축행위
- ◇ **대출금리** : 고정금리(연2%) · 변동금리(고시 대출금리로 6개월마다 변동) 중 선택
- ◇ **대출한도** : 공사비용 이내(신축·대수선-최대2억, 증축·리모델링-최대1억)
- ◇ **상환기간** : 3년 거치 17년 또는
1년 거치 19년 분할
상환 중 선택



민원과 주거복지팀 ☎ 350-2297



II. 장애인지원

장애인 복지서비스	17
장애인보조기기 지원	20
장애인복지관 운영	21
장애인보호작업장 운영	22
장애인수어통역센터 운영	22
생활이동지원센터 운영	23
장애인편의시설지원센터 운영	23

II. 장애인지원



장애인 복지서비스

장 애 인 등 록 절 차	수행기관
(1) 장애인진단 신청 - 장애인진단 의뢰서를 읍·면사무소에서 발급	읍·면
(2) 장애인진단 - 발급받은 장애인진단 의뢰서를 의료기관에서 제출 후 장애인진단 받음 - 장애유형별로 장애인진단지, 검사결과지, 진료기록지 등 등급심사 구비서류를 발급받음	의료기관
(3) 장애등급심사 구비서류 접수 - 장애유형별로 구비서류 확인 후 행복e음 전산망 등록 - 국민연금공단에 행복e음 전산망을 통해 장애등급 심사 요청 및 구비서류 송부(우편)	읍·면
(4) 장애등급심사 실시 - 장애유형별로 구비서류 확인 후 서류보완요청 및 장애등급심사 실시 - 국민연금공단 장애심사자문회의에서 등급결정 및 결과통보	국민연금 공단
(5) 장애등급심사 결과 접수 및 장애인 복지카드 신청 - 장애등급심사 결과 행복e음 전산망 등록 및 민원인에게 통보 ※ 장애등급심사에 이의가 있을 경우 이의신청절차(2~4번 반복) 안내 - 행복e음 전산망으로 장애인 복지카드 신청	읍·면
(6) 장애인 복지카드 발급 - 접수된 장애인 복지카드 생산 및 해당 지자체로 송부	한국 조폐공사
(7) 장애인 복지카드 배부 - 송부된 장애인 복지카드 읍·면으로 배부	군
(8) 장애인 복지카드 교부등록 - 배부된 장애인 카드를 대상자에게 교부	읍·면

- ※ 장애인진단지 : 장애의 상태 등에 대한 의사의 소견서로 장애등급은 미기재
- ※ 검사결과지 : MRI, CT, X-RAY, 청력테스트지 등 장애유형별 전문 검사결과서
- ※ 진료기록지 : 병원 입원·통원 치료기간 동안의 진료일지



주민복지실 사회보장팀 ☎ 350-2083

II. 장애인지원

장애인 복지서비스

- ◇ **장애관련 연금 및 수당** – 장애인 연금 : 중위소득 50%이하 만18세 이상의 등록된 중증장애인 (중전 1급 ~ 3급(중복))
 - 장애수당대상 : 중위소득 50%이하 18세이상 경증장애인(중전 3급 ~ 6급)
 - 장애아동수당대상 : 중위소득 50%이하 18세미만 장애아동
- ◇ **장애인 의료비 지원** – 지원대상 : 의료급여 2종 기초수급자 장애인(A), 차상위 본인부담 경감 장애인(B)
 - 내 용
 - A : 진료비 급여액의 15% 지원(잔여 85% 의료급여에서 지원)
 - B : 진료비 급여액의 14% 지원
 - 지원절차 : 의료급여 이용→해당 의료기관 통보→건강보험공단 접수/지급
- ◇ **장애인 등록진단비 및 검사비 지원**
 - **등록진단비**
 - 지원대상 : 기초수급자로서 신규 등록 장애인 및 재판정 시기가 도래한 장애인
 - 지원내용 : 지적장애 및 자폐성장애(4만원, 기타일반장애:1만5천원)
 - ※ 장애판정을 위한 검사비용은 본인 부담
 - **검사비**
 - 지원대상 : 장애인연금 신청, 활동지원 및 중증장애아동수당신청으로 재진단을 받아야 하는 기초수급자 및 차상위계층 장애인
 - 지원내용 : 기초수급자 – 검사비용 5만원이상 초과금액 중 최대 10만원 범위 안에서 지원
차상위계층 – 검사비용이 10만원이상 초과금액 중 최대 10만원 범위 안에서 지원
- ◇ **장애인 활동지원사업**
 - 지원대상 : 「장애인복지법」상 등록 장애인(만6세이상 만65세미만)
 - 지원내용 : 활동보조(신체활동,가사지원,이동보조등), 방문목욕, 방문간호
 - 지원시간 : 기본급여 – 월45~480시간 / 특별지원급여 – 만6개월 (등급 및 유형에 따라 차등지원)
 - 신청절차 : 읍·면신청 → 군 접수 → 국민연금공단 방문조사 → 수급자격심의위원회 심의 → 등급결정 → 대상자 결과통보(군)

II. 장애인지원

장애인 복지서비스

- ◇ **발달재활서비스(장애아동재활치료)**
 - 지원대상 : 전국평균소득 150%이하 가구의 만18세 미만 장애아동
 - 지원내용 : 인지치료 · 언어 · 청능치료, 미술 · 음악치료, 행동 · 놀이 · 심리운동치료 등
 - 신청절차 : 신청(읍·면) → 접수(군) → 등급 결정(군) → 대상자 결정통보
- ◇ **장애인 자동차 표지 · 고속도로통행료 할인카드 발급**
 - 지원대상 : 등록 장애인 명의(또는 공동명의)의 등록된 차량
 - 지원내용 : 보행성 장애여부에 따라 자동차 주차가능 또는 불가능표지 발급, 자동차 표지발급시 고속 도로통행료 할인카드 발급가능
 - 구비서류 : 자동차등록증, 운전자 운전면허
 - 신청절차 : 신청 · 등록(읍·면) → 전산연계(한국도로공사) → 수령(읍·면) → 발급
- ◇ **여성장애인 출산 지원**
 - 지원대상 : 여성장애인 중 출산한 자
 - 지원내용 : 산모 1인 / 1,000천원 지급
 - 신청절차 : 신청(읍·면) → 접수 및 지급(군)
- ◇ **발달장애인 성년후견인 지원사업**
 - 지원대상 : 발달장애인의 후견인
 - 지원내용 : 발달장애인 후견인 활동비 지원(월 100천원 지급)
발달장애인 행정심판 절차비용 지원(1회 300천원)
 - 신청절차 : 신청(읍·면) → 대상자 추천(군 → 한국장애인부모회) → 대상자 선정 및 사업수행 (한국장애인부모회) → 비용청구 및 지급(부모회 → 군)



II. 장애인지원

장애인보조기기 지원

◇ **지원대상** : 의료급여수급권자 중 「장애인복지법」에 따라 등록된 장애인

◇ **지원품목** : 의지기, 보조기, 보청기, 휠체어, 전동스쿠터 등 60개 유형

분류	지 원 유 형
지체장애인 및 뇌병변 장애인용	- 각종 의지기 및 보조기, 지팡이, 목발, 휠체어 - 전동휠체어, 전동스쿠터, 정형외과용구두
시각장애인용	돋보기, 저시력보조안경, 망원경, 의안, 콘택트렌즈, 현지팡이
청각장애인용	보청기
언어장애인용	체외용 인공후두

◇ 지급기준

- 1종 · 2종 기준액의 100%지원

◇ 지원원칙

- ① 등록된 장애와 다른 유형의 보조기기를 청구한 경우 지급불가
※ 단, 뇌병변 및 중복장애 등록자는 해당 용도의 보장구 지급 가능
- ② 보조기기는 재료의 재질, 형태, 기능 및 종류를 불문하고 동일 보장구의 유형별로 내구연한 내에 1인당 1회 보조기기별 기준액 범위 안에서 지급

◇ 지원절차

- ① 장애인보조기기 처방(전문의가 발급한 처방전만 인정)
- ② 신청(읍·면) : 본인 및 부양의무자(제작 · 판매업소 대행 불가)
- ③ 보장기관인 수급자격 확인(군) : 적격 · 부적격 여부 신청인에게 서면 통보
- ④ 보조기기 구입(신청인) : 보조기기 제작 · 판매업자에게 보조기기 구입
- ⑤ 보조기기 검수 : 장애인 보조기기 처방전을 발급할 수 있는 의사(검수 확인서발급)
* 제작 · 판매업소 대행 불가
- ⑥ 구입비용지급 청구 : 본인 및 가족, 법정대리인
- ⑦ 구입비용 지급 : 구입비용청구자에 지급하되, 수급권자가 제작 · 판매업자에게 지급을 요청 시 제작 · 판매업자에게 지급 가능



주민복지실 사회보장팀 ☎ 350-2084

II. 장애인지원

장애인복지관 운영

◇ **이용대상** : 장수군 거주 등록 장애인

◇ **이용시간** : 매주 월 ~ 금, 09:00~18:00

◇ **이용절차** : 내방 → 회원등록 → 각종 시설 및 프로그램 안내 → 회원증 발급

◇ 주요시설

층 별	배 치 내 용	비고
지상 1층	사무실, 재활운동실, 언어치료실, 장애인 식당, 상담실, 다목적프로그램실 및 이용자 쉼터 등	
지상 2층	직업훈련실, 관장실, 프로그램실, 강당, 샤워실, 세탁실, 사무실 등	
별관	주간보호센터	

◇ 주요프로그램

- 이용서비스 : 주 · 야간돌봄서비스, 계절학교, 요리교실, 노래교실, 재활치료 등
- ※ 식당운영 - 12:00~13:00(중식)
- ※ 주 · 야간 돌봄서비스

구 분	이용정원	이용대상	보호시간	비고
주간 보호시설	18명	등록 장애인	평 일 09:00~16:00	
야간 돌봄사업	6명	등록 장애아동 · 청소년 및 형제 · 자매	16시~22시 (평일)	

- 방문서비스 : 밑반찬 지원, 장애인보장구 수리, 기초약품지원, 목욕서비스 등.

◇ 문 의 처

- 장수군 장애인복지관 : tel 353-8286 / fax 353-8287



주민복지실 사회보장팀 ☎ 350-2082

II. 장애인지원

장애인보호작업장 운영

- ◇ **이용대상** : 장수군 거주 등록 장애인
- ◇ **이용시간** : 매주 월 ~ 금, 09:00~18:00
- ◇ **이용절차** : 내방 → 상담 → 각종 시설 및 프로그램 안내 → 프로그램 참여
- ◇ **주요시설** : 직업재활교육장, 작업장, 샤워실 등
- ◇ **주요사업내용**
 - 이용 장애인 : 직업적응훈련, 옹기체험 등
 - 근로 장애인 : 옹기제작 판매
 - ※ 근무시간 : 주5일, 09:00~18:00(작업일정 및 주문에 따라 근무시간 조정)
 - ※ 참여대상 : 만 50세 이하, 드는 힘 20kg이상, 3~4시간 이상 서서 작업할 수 있어야 함. 양손사용 및 이동/운반에 따른 작업이 가능해야 함, 한글 및 수개념 등 기초학습에 대한 인지 요함.
- ◇ **문의처** : 장수군 장애인보호작업장 : tel 351-9919 / fax 902-9920



주민복지실 사회보장팀 ☎ 350-2082

장애인수어통역센터 운영

- ◇ **이용대상** : 수어통역서비스 이용자 및 수어교육 희망자
- ◇ **이용시간** : 매주 월 ~ 금, 09:00 ~ 18:00
- ◇ **이용절차** : 전화 또는 내방 → 상담 → 수어통역 및 수어교육 제공
- ◇ **주요프로그램**
 - 행사 또는 문화공연 등 수어통역 서비스 제공, 개인수어통역서비스 제공
 - 수어교육 희망자 단계별 수어교육 서비스 제공
- ◇ **문의처** : 장수군 장애인수어통역센터 : tel 352-5536 / fax 352-5537



주민복지실 사회보장팀 ☎ 350-2083

II. 장애인지원

생활이동지원센터 운영

- ◇ **이용대상** : 관내 등록장애인
- ◇ **이용시간** : 매주 월 ~ 금, 09:00 ~ 18:00
- ◇ **이용절차** : 전화 또는 내방(예약) → 차량이용시간 배정 → 차량이용
- ◇ **주요프로그램**
 - 민원업무 보조 및 대행 서비스, 직장 출퇴근 보조서비스
 - 병원이용 보조 서비스, 장보기, 물건운반 등 서비스 제공
- ◇ **이용금액**
 - 관내 : 무료,
 - 관외 : 20km 초과시 택시요금의 50%, 150km 초과시 전액 본인 부담
 - ※ 전주기준 : 왕복 3시간 기준 20,000원 소요
- ◇ **문의처** : 장수군 생활이동지원센터 : tel 351-4545 / fax 351-9545



주민복지실 사회보장팀 ☎ 350-2083

장애인편의시설지원센터 운영

- ◇ **이용대상** : 관내 장애인편의시설 설치 관련 상담 희망자
- ◇ **이용시간** : 매주 월 ~ 금, 09:00 ~ 18:00
- ◇ **이용절차** : 전화 또는 내방(예약) → 장애인편의시설 설치관련 상담
- ◇ **주요프로그램**
 - 건축 인허가, 사용승인 전 도면협의 / 현장상담
 - 건물 내 장애인편의시설 개선사항 협의 등
- ◇ **이용금액** : 무료
- ◇ **문의처** : 장수군 장애인편의시설지원센터 : tel 351-4545 / fax 351-9545



주민복지실 사회보장팀 ☎ 350-2082



III. 노령층지원

기초연금 지원	25
노인일자리 및 사회활동지원사업	26
노인복지관 운영	27
노인장기요양기관 운영	28
노인맞춤돌봄서비스	29
독거노인 응급안전알림서비스 사업	30
장수군 취약계층 목욕비 지원 사업	31
노인 이·미용비 지원 사업	32
화장장려금 지원 사업	32
무료경로식당 운영 지원 사업	33

III. 노령층지원



기초연금 지원

- ◇ **지원대상** : 만65세 이상 노인으로 소득인정액이 선정기준액 이하인 자
- 단독가구 월148만원, 부부가구 126.8만원 이하인자
- ◇ **제외대상** : 공무원, 사립학교교직원, 군인 등 직역연금 수급권자 및 그 배우자는 기초연금 수급대상에서 제외
- ◇ **소득, 재산 공제 기준**
- 근로소득 : 상시근로소득에서 월96만원 공제 후 30% 추가공제
- 금융재산 : 2,000만원 (가구별)
- 기본재산액공제 : 대도시 13,500만원, 중소도시 8,500만원, 농어촌 7,250만원
- ◇ **신청권자** : 연금수급희망자(본인), 대리인
- ◇ **신청기간** : 연중신청
※ 만 65세 신규도래자는 생일이 속한 달 1개월 전
- ◇ **처리기간** : 접수일 포함 30~60일
- ◇ **신청장소** : 주소지 읍·면사무소 및 가까운 국민연금공단지사 (주소지 무관)
- ◇ **지원내용** : 매월 25일 수급자 본인명의 금융계좌에 지급
(토·공휴일인 경우 그 전일에 지급)
- ◇ **연 금 액**
- 단독 수급시 : 최소 25,370원 ~ 최대 300,000원
- 부부 수급시 : 최소 50,750원 ~ 최대 480,000원
(20% 감액)



Ⅲ. 노령층지원



노인일자리 및 사회활동지원사업

- ◇ **참여대상** : 만 65세 이상 기초연금수급자
- ◇ **제외대상**
 - 기초연금 비수급자, 국민기초생활보장법에 의한 생계급여 · 의료급여 수급자
 - 정부부처 및 지자체에서 추진하는 일자리사업 참여자
 - 국민건강보험 직장가입자(본인), 장기요양보험 등급판정자(1~5등급, 인지지원등급)
- ◇ **신청장소** : 장수시니어클럽 및 대한노인회 장수군지회
- ◇ **사업기간** : 2020. 1월 ~ 12월
- ◇ **근무기간** : 11개월(사업유형에 따라 다름)
- ◇ **근무조건** : 월 30시간(1일 3시간 월 10일 근무)
- ◇ **보수액** : 월 27만원
- ◇ **사업유형** : 공익활동, 사회서비스형, 시장형
- ◇ **문의처** : 장수시니어클럽 : tel 352-3335
대한노인회 장수군지회 : tel 351-2265



주민복지실 경로복지팀 ☎ 350-2113

Ⅲ. 노령층지원



노인복지관 운영

- ◇ **이용대상** : 장수군 거주 60세 이상 어르신
- ◇ **이용시간** : 매주 월~금 09:00~18:00
- ◇ **이용절차** : 내방 → 회원등록 → 각종 시설 및 프로그램 안내 → 회원증 발급
- ◇ **주요시설** : 식당, 컴퓨터실, 당구장, 탁구장, 강의실, 휴게실, 서예실, 회의실, 건강증진실, 강당 등
- ◇ **프로그램** : 풍물, 노래교실, 고전무용, 서예, 요가, 컴퓨터, 난타, 라인댄스, 색소폰, 하모니카, 판소리, 청춘기타, 국선도, 문인화, 리폼공예, 건강체조, 탁구, 당구, 술런교실,
- ◇ **연계프로그램** : 인근 경로당과 연계하여 여가프로그램 (건강교실, 사회서비스, 정보제공 등) 지원
- ◇ **건강증진실** : 이용기구 : 러닝머신, 사이클, 안마의자, 안마매트, 벨트마사지기, 트위스트머신 등
- ◇ **식당운영**
 - 이용시간 : 12:00~13:00 (중식)
 - 이용요금 : 2,000원 ※ 국민기초생활수급권자 무료
- ◇ **셔틀버스 안내** : 노인복지관 전용 무료 순환버스 운행 (일 1회 왕복 운행)
- ◇ **문의처** : 장수군노인장애인복지관 : tel 063-353-8288



노인복지관 ☎ 353-8288

Ⅲ. 노령층지원



노인장기요양기관 운영

◇ **대 상** : 소득수준과 상관없이 65세 이상 노인 및 64세 이하 노인성질환자로서 거동이 현저히 불편하여 등급판정위원회에서 급여대상자로 판정받은 자(1~5등급)

◇ 지원내용

종 류	대 상	내 용
시설급여	1~2급, 3~5급 시설판정	시설입소(요양시설, 노인요양공동가정생활)
재가급여	1~5급	방문요양, 방문목욕, 방문간호, 주·야간보호, 단기보호, 복지용구 제공

◇ **신청시기** : 연중 (노인장기요양보험제도 2008.7.1부터 실시)

◇ **신청절차** : 서비스신청(본인,대리인:건강보험공단 지사별 장기요양센터)→방문조사(공단직원)→등급판정(등급판정위원회)→장기요양인정서 및 표준장기 이용계획서 통보(건강보험공단 장기요양센터)→서비스이용(장기요양기관)

◇ **신청인** : 본인 또는 대리인이 제출

◇ 본인부담금

♣ 요양시설 입소

- 일반 대상자 시설급여의 20%
- 기타의료급여 수급자는 시설급여의 8%
- 국민기초생활수급자는 무료

♣ 재가시설 이용

- 일반 대상자 재가급여의 15%
- 기타의료급여 수급자는 재가급여의 6%
- 국민기초생활수급자는 무료

◇ **문의처** : P113. 장기요양기관 현황



주민복지실 경로복지팀 ☎ 350-2111

Ⅲ. 노령층지원



노인맞춤돌봄서비스

◇ **지원대상** : 만65세 이상 국민기초생활수급자, 차상위계층, 기초연금수급자로서 독거·조손·고령부부 가구 노인 등 돌봄이 필요한 노인

◇ 제외대상

- 노인장기요양보험 등급자
- 가사 간병 방문지원사업 이용자
- 국가보훈처 보훈재가복지서비스 이용자
- 장애인 활동지원 사업 이용자
- 기타 노인맞춤돌봄서비스와 유사한 재가서비스

◇ **신청절차** : 서비스신청(주민등록상 주소지 읍·면사무소) → 대상자 선정조사 및 상담(수행기관) → 대상자 결정(군) → 서비스 제공(수행기관)

◇ **신청기간** : 2020. 3월부터

◇ 서비스내용

- 안전지원 : 방문 전화 등 안전 안부확인, 정보제공, 말벗
- 사회참여 : 사회관계 향상 프로그램, 자조모임
- 생활교육 : 신체건강분야, 정신건강분야 등
- 일상생활지원 : 이동·활동지원, 가사지원(식사, 청소 등)
- 연계서비스 : 생활지원, 주거개선, 건강지원, 기타

◇ **제공기관** : 장수군노인장애인복지관 : tel 063-353-8288



주민복지실 경로복지팀 ☎ 350-2112

Ⅲ. 노령층지원

독거노인 응급안전알림서비스 사업

- ◇ **지원세대** : 독거노인 1,500세대
- ◇ **주요내용 및 효과**
 - 독거노인 안전 돌봄서비스
 - 독거노인 생활모니터링 및 이력관리
 - 독거노인에 대한 24시간×365일 안전 확인 및 응급 상황 발생 시 구조·구급

◇ 독거노인 응급안전서비스 구성도

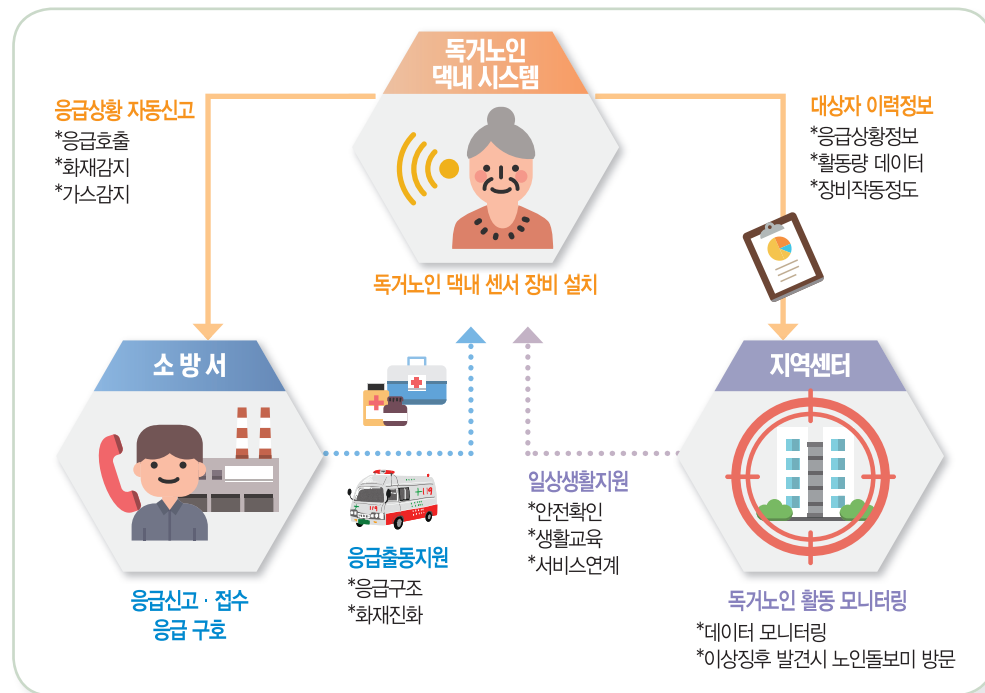

◇ **신청절차** : 대상자 조사(응급관리요원, 읍면사무소) → 대상자 결정(군) → 대상자관리 (지역센터)

◇ 참여방법

신청 : 거주지 읍·면사무소

※현재 관리대상자 변동 상황 발생시 추가 신청가구 댁내 장비 설치 관리



주민복지실 경로복지팀 ☎ 350-2113

Ⅲ. 노령층지원

장수군 취약계층 목욕비 지원 사업

- ◇ **지원대상** : 작은목욕탕이 설치 되어 있는 장수읍 산서면을 제외한 5개면 취약계층 (65세 이상 노인, 장애인, 기초생활수급자)
- ◇ **지원내용** : 취약계층에 대한 목욕비 지원
(협약금액 중 본인부담 1,500원을 제외한 금액 /월2매(하절기 6~8월 제외) /연18매)
- ◇ **지원절차** : 수혜대상자 파악(읍면) → 대상자 결정(군) → 취약계층 목욕이용권 배부(읍면) → 대상자 수령

◇ 협약목욕장 현황

연번	업 소 명	목욕장 대표	소 재 지	비 고
1	장수온천호텔 목욕탕	조영희	번암면 장수로 673-14	
2	창명사우나	박천생	장계면 동동천변길 4	
3	장수힐스온천(나봄온천)	서동해	천천면 승마로 1005-24	



주민복지실 경로복지팀 ☎ 350-2113

Ⅲ. 노령층지원

노인 이·미용비 지원 사업

◇ **지원대상** : 장수군에 주민등록을 두고 거주하는 만65세 이상 노인

◇ **지원내용** : 노인 이·미용비 지원
(군 지원 9,000원/1매당, 월1매, 연12매)

◇ **협약 체결 이·미용 업소 현황** : 50개소(이용업 15개소, 미용업 35개소)

구분	계	장수읍	산서면	번암면	장계면	천천면	계남면	계북면
	50개소	20	5	2	18	2	2	1
이용업	15개소	4	2	1	5	1	1	1
미용업	35개소	16	3	1	13	1	1	0

◇ **지원절차** : 수혜대상자 파악(읍면) → 대상자 결정(군) → 이·미용권 배부(읍면) → 대상자 수령



주민복지실 경로복지팀 ☎ 350-2113

화장장려금 지원 사업

◇ **지원대상**

- 사망일 현재 장수군 관할구역에 1년 이상 주민등록이 되어 있는 사람이 사망하여 화장장으로 장례를 치른 연고자
- 군에 1년 이상 주민등록이 되어 있는 사람이 죽은 태아를 화장한 경우

◇ **지원내용** : 1구당 화장장 사용료 최대 50만원을 지급한다.

◇ **신청방법** : 화장일로부터 1개월 이내에 신청서 및 구비서류를 지참하여 주소지 관할 읍·면사무소에 신청

◇ **구비서류** : 화장장려금 신청서, 화장증명서, 화장장 사용료 영수증 사본, 통장사본



주민복지실 경로복지팀 ☎ 350-2111

Ⅲ. 노령층지원

무료경로식당 운영 지원 사업

◇ **지원대상** : 가정형편이 어렵거나 부득이한 사정으로 식사를 거를 우려가 있는 60세 이상 노인

◇ **사업량** : 280명

◇ **지원내용** : 중식 제공 / 연50회

◇ **제공기관** : 거주지 읍·면 대표 경로당

제공기관	주 소	연락처	운영시간
장수읍경로당	장수읍 호비로 3-6	350-1222	장날 (5일장)
산서면경로당	산서면 보산로 1853-3	350-1276	매주 금요일
번암면경로당	번암면 장수로 480	350-1328	매주 금요일
장계면경로당	장계면 백화로 60	350-1371	매주 수요일
천천면경로당	천천면 춘송길 19	350-1427	매주 토요일
계남면경로당	계남면 유천길 5	350-1478	1~12월 첫째주, 둘째주 토요일 (11~12월은 셋째주 토요일까지)
계북면경로당	계북면 장수로 962-3	350-1526	매주 수요일

※ 제공기관의 상황에 따라 변동 될 수 있음



주민복지실 경로복지팀 ☎ 350-2113



IV.

영유아·아동·청소년지원

영유아 차량보조시트 지원	35
아이돌봄 지원사업	36
공동육아나눔터 운영	37
영유아 보육료 지원(보육체계 개편)	38
드림스타트 사업	39
아동급식 지원	40
요보호 아동 지원	41
디딤씨앗통장(CDA) 지원	42
지역아동센터 운영 지원	43
아동 양육수당 지원	44
청소년활동 및 상담 지원	45
청소년건강지원(여성청소년 위생용품 구입 바우처 지원) 사업	46

IV. 영유아·아동·청소년지원



영유아 차량보조시트 지원

- ◇ **지원대상** : 출산일 현재 관내 거주자로서 당해년도 3째아 이상 출산 가정
- ◇ **지 원 액** : 세대당 250,000원
- ◇ **지원가정** : 14가정
- ◇ **신청기간** : 수시
- ◇ **신청장소** : 거주지 읍·면사무소
- ◇ **구비서류** : 신청서 및 주민등록등본 등



주민복지실 여성청소년팀 ☎ 350-2101

IV. 영유아·아동·청소년지원

아이돌봄 지원사업

- ◇ **지원대상** - 시간제돌봄 : 만 3개월 이상 ~ 만 12세 이하 아동
 - 영아종일제 돌봄 : 만 3개월 이상 ~ 만 36개월 이하 아동
- ◇ **사업내용** : 부모의 맞벌이 등의 사유로 양육 공백이 발생한 가정의 만12세이하 아동을 대상으로 찾아가는 아이돌봄 서비스 제공
- ◇ **지원시간 단가 및 이용시간**
- 시간제 : 시간당 9,890원, 야간·휴일 14,835원 / 연 720시간 이내
 - 종합형(가사추가형) : 시간당 12,860원, 야간·휴일 19,290원 / 연 720시간 이내
 - 종일제 : 시간당 9,890원 / 월 60 ~ 200시간 이내
 - 질병감염아동지원서비스 : 시간당 11,860원 / 질병완치 시 까지
 - 기관파견서비스 : 시간당 16,740원, 야간 25,110원

◇ 시간제 및 종일제 지원금액 및 본인부담금

유형	기준 중위소득	시간제(시간당 9,890원)				영아종일제(시간당 9,890원 200시간 기준) 0~36개월	
		A형 ('13 1. 10이후 출생아동)		B형 ('12 12.31이전 출생아동)		정부지원	본인부담
가형	75%이하	8,407원 (85%)	1,483원 (15%)	7,418원 (75%)	2,472원 (25%)	7,912원 (80%)	1,978원 (20%)
나형	120%이하	5,440원 (55%)	4,450원 (45%)	1,978원 (20%)	7,912원 (80%)	5,934원 (60%)	3,956원 (40%)
다형	150%이하	1,484원 (15%)	8,406원 (85%)	1,484원 (15%)	8,406원 (85%)	1,484원 (15%)	8,406원 (85%)
라형	150%초과	-	9,890원	-	9,890원	-	9,890원 (100%)

◇ **이용절차** : 이용신청 신청서 접수(각 읍면동) → 유형 결정 → 결정정보 전송 → 최종결정(군담당자)
 → 센터전송 → 본인부담금 선입금 → 아이돌보미 연계 및 서비스 실시

◇ **신청장소** : 주소지와 관계없이 가까운 읍·면행정복지센터 및 면사무소(방문신청)

◇ **수행기관** : 장수군자원봉사종합센터 : tel 351-5017~5018



주민복지실 여성청소년팀 ☎ 350-2102

IV. 영유아·아동·청소년지원

공동육아나눔터 운영

- ◇ **위 치** : 장수군 장수읍 신천로 81(장수군여성·청소년문화센터 내 2층)
- ◇ **이용대상** : 취학 전후 아동 및 양육자(소득 무관)
- ◇ **운영시간** : 평일 10:00~19:00 ※방학 : 09:00~18:00
- ◇ **사업내용**
- 자녀 돌봄을 위한 안전한 공간 제공(일시돌봄, 상시·방학중 돌봄 16명)
 - 부모와 자녀가 함께하는 부모참여형 프로그램 운영
 - 부모 및 양육자, 자녀에게 육아정보 제공
 - 자녀돌봄 품앗이 활동 지원
- ◇ **연 락 처** : tel 351-8032



주민복지실 여성청소년팀 ☎ 350-2101

Ⅳ. 영유아·아동·청소년지원

영유아 보육료 지원(보육체계 개편)

◇ 지원대상

- 영유아보육법에 의한 국·공립, 사회복지법인 등 어린이집을 이용하는 영유아
- 소득수준 무관하게 전 계층 지원

◇ 시행일 : 2020. 3월부터

◇ 보육체계 개편에 따른 지원서비스 종류

- 2020. 3월부터 맞춤형 보육사업(맞춤반, 종일반)을 폐지하고, 기본보육, 연장보육으로 보육과정 및 시간을 구분
- 기본보육 : 오전 9시부터 ~ 오후 4시까지 운영
- 연장보육 : 오전 4시부터 ~ 오후 7시 30분까지 운영
- 연장보육 자격 기준 : 취업, 다자녀, 한부모가족, 조손가구, 다문화가족, 장애, 임신, 유산, 기타 사유가 있는 경우
- ※ 기존 종일반 및 3~5세반 영유아는 별도의 자격신청 없이 연장보육으로 자격 전환

◇ 신청절차 : 신청 → 군 접수 → 군 조사/결정 → 대상자 통보

※ 신청은 읍·면사무소 또는 온라인

◇ 지원방법

- 부모가 아이행복카드로 결제하면 해당 어린이집 등으로 입금
- 지자체에 보육료 지원을 신청한 날부터 지원
- ※ 단, 양육수당에서 보육료로 변경 신청한 경우에는 15일 이전에 신청하면 신청일로부터 해당월 보육료를 지원하고, 16일 이후에는 익월 1일부터 지원



주민복지실 드림스타트팀 ☎ 350-2126

Ⅳ. 영유아·아동·청소년지원

드림스타트 사업

◇ 목적 : 저소득 아동의 전인적인 발달을 지원하기 위한 맞춤형 서비스 제공

◇ 대상 : 0~만12세로 취약계층 아동 및 가족

◇ 위치 : 장수군 장수읍 호비로 10, 주민복지실 드림스타트팀

- #### ◇ 내용
- ① 지역사회 내 맞춤형 서비스 지원이 필요한 아동 발굴
 - ② 보건, 복지, 보호, 교육, 치료 등을 종합적으로 지원
 - ③ 신체/건강, 인지/언어, 정서/행동, 부모/가족 등 그 밖에 아동의 성장과 발달을 도모하기 위해 필요한 통합서비스 제공



◇ 신청방법

- 직접신청 : 전화 및 방문
- 의뢰 : 읍·면사무소 및 유관기관(학교, 지역아동센터, 보육시설, 이장 등)

◇ 드림스타트 자원봉사

- 학습지도, 멘토링 지원, 차량지원 등 노력 봉사
- 건강, 복지, 보육, 교육 분야별 프로그램 수행 지원



주민복지실 드림스타트팀 ☎ 350-2126

IV. 영유아·아동·청소년지원

아동급식 지원

◇ 급식지원 대상자 선정기준

- 지원연령 : 18세 미만의 취학 및 미취학아동(아동복지법 제2조)
- ※ 다만, 18세 이상인 경우에도 고등학교에 재학 중인 아동을 포함하며, 18세 미만인 학교밖 아동의 경우에도 지원
- 지원대상(아동복지법시행령 제36조제1항)

급식 지원

「국민기초생활보장법」 제2조제2호에 따른 수급자나 「한부모가족지원법」 제5조에 따른 보호대상자인 아동 등 저소득층에 해당되는 아동 중에서 결식우려가 있는 아동

- ① 소년소녀가정 아동
- ② 한부모가정 지원법상 지원 대상 가정 아동
- ③ 보호자가 장애인복지법상 등록장애인으로서 최저생계비 130%이하 가구의 아동
- ④ 긴급복지 지원 대상 가구의 아동
- ⑤ 보호자의 가출, 장기복역 등으로 보호자가 부재한 가구의 아동
- ⑥ 보호자의 사고, 급성·만성질환 및 학대·방임 등으로 보호자의 양육능력이 미약하여 긴급한 보호가 필요한 아동
- ⑦ 맞벌이가구로 건강보험료 부과액(또는 산정액) 기준 소득인정액이 최저생계비 130% 이하인 가정의 아동
- ⑧ 지역아동센터 이용 아동
- ⑨ 위 각호에 해당되지 않으나 그 밖에 담임교사, 사회복지사, 이장, 시·군·구 담당공무원 등이 추천하는 아동으로 아동급식위원회에서 급식지원이 필요하다고 결정한 아동
- ※ 다만, 담임교사 등이 추천한 아동 중 급식지원기준에 적합하여 위원회의 판단이 필요 없는 경우에는 위원회 결정 불요

◇ 지원단가 : 1인 / 1식 5,000원

◇ 신청기간 : 연중 수시

◇ 대상자 선정 절차 : 대상자 거주지 읍·면사무소 방문 및 신청서제출(읍·면)→ 소득·가정환경 조사→ 조사결과 송부 → 대상자확정 및 통보 → 급식지원업체 및 지역아동센터 급식 지원

◇ 급식 지원 단체별 제공 현황

제공기관	급식 제공 지역
밀알봉사회	장수, 번암
함께 나누는 세상	산서
장수시니어클럽	장계, 천천, 계남, 계북
지역아동센터(7개소)	장수, 산서, 번암, 장계



주민복지실 드림스타트팀 ☎ 350-2127

IV. 영유아·아동·청소년지원

요보호 아동 지원

◇ 대 상 자 : 만 18세 미만의 아동(18세 이상인 경우에도 고등학교 재학 중인 아동을 포함)으로서 부모의 질병, 가출, 실직, 수감, 사망 그 밖의 사유로 인하여 보호가 필요한 소년소녀가정, 가정·위탁아동, 입양아동

◇ 지원내용

- 입양아동 양육수당 지원 : 1인/월150천원(만17세까지)
- 가정위탁아동 양육비 지원 : 1인/월200천원
- 가정위탁아동 상해보험료 지원 : 위탁아동 후유장애, 입원·통원 의료비 지원
- 가정위탁아동 생활안정 지원
 - 명절 위로비 : 1세대/년/200천원 지급
 - 방과후 간식비 : 180천원(인/1,000원) 180일기준
 - 대학 입학금 : 1인/1회 2,000천원(대학 입학시 지원)
 - 현장 체험비 : 1인/2회 초30천원, 중40천원, 고50천원
 - 자립지원정착금(18세이상의 가정위탁보호 종결아동) : 1인당 5,000천원 (연장보호 종결 아동포함)
 - 자립지원금 지급전 아동이 제출한 자립정착금 사용계획서를 확인하여 지급
 - 아동이 지원금 수령후 계획에 맞게 사용하였는지 사후관리 실시

◇ 신청장소 : 주소지 읍·면사무소

◇ 신청절차 : 읍·면 신청 → 군 접수 → 군 조사/결정 → 대상자 통보



주민복지실 드림스타트팀 ☎ 350-2127

IV. 영유아·아동·청소년지원

디딤씨앗통장(CDA) 지원

◇ **사업목적** : 아동이 후원자의 지원을 받아 월 5만원 이내의 기본적립금을 적립하면 정부(지자체)에서도 만18세에 달할 때까지 같은 액수로 매칭 지원. 18세 이후 사회 진출 시 학자금, 기술습득비용, 창업비용, 주거마련 비용 등으로 자립자금을 사용할 수 있도록 함

◇ 사업대상

- 보호대상아동 : 만18세 미만의 아동복지시설 · 공동생활가정 · 장애인시설아동, 가정위탁 · 소년 소년가정 아동
- 기초생활수급자(생계급여, 의료급여) 가정의 아동

◇ **지원기간** : 요보호아동은 0세부터 만18세 미만까지, 기초생활수급 아동은 가입시(만 12세)부터 만 18세 미만까지 지원

◇ 적립금 사용용도 및 해지조건

- 만 18세(만기) 이후 학자금, 기술자격 및 취업훈련비용, 창업지원금, 주거마련 지원 등 자립을 위한 용도에 한하여 사용 가능
- 만 24세 도달 시에는 위 사유가 발생하지 않아도 사용용도에 제한 없이 아동 적립금 및 정부매칭 지원금 지급 가능

◇ **지원절차** : 지원대상자는 읍·면을 방문하여 신청 → 신청자 자격 조사(읍·면) → 신규통장 개설 요청(군→신한은행) → 신규통장 계좌개설 및 통장송부(신한은행 → 군 → 신청인) → 본인 저축(신청인) → 적립금 지원(정부지원) → 사후관리(읍·면, 군)



주민복지실 드림스타트팀 ☎ 350-2127

IV. 영유아·아동·청소년지원

지역아동센터 운영 지원

◇ 지역아동센터 현황

시 설 명	시설장	정원	소재지	전화번호	운영주체
7개소		203			
다솜지역아동센터	권경주	29	장수읍 준비길 12, 2층	353-9053	개인
대성지역아동센터	임성자	29	장수읍 장천로 143	351-4833	개인
1318해피존디딤돌 지역아동센터	최재균	29	장수읍 호비로 36	351-1813	개인
산서지역아동센터	정영덕	29	산서면 신덕길 9-4	351-7123	개인
장수지역아동센터	이선미	29	장수읍 덕산로 10	352-1255	개인
번암지역아동센터	김영순	29	번암면 동강길 6	353-3702	개인
한우리지역아동센터	박영자	29	장계면 성곡길 6	352-2280	법인

◇ 운영시간(기본 운영시간 8시간)

- 학기중 : 14:00 ~ 19:00(필수 운영 시간)
- 방학(단기방학 포함) : 12:00 ~ 17:00(필수 운영 시간)

◇ 지원아동 이용기준

- 우선보호 아동
 - 중위소득 100%이하 지역사회의 방과 후 돌봄을 필요로 하는 18세미만의 아동
 - (소득기준) 중위소득 100% 이하 가구 내 건강보험료(세대내 건강보험 가입자 전체 건강보험증 사본 및 건강보험공단 발급 부과산정내역서 제출)
 - ※ 건강보험료 하단금액은 장기요양보험료 포함 금액
- 일반아동 (지역아동센터 신고정원의 20%이내)
 - 지역사회 방과 후 돌봄이 필요한 아동
- (돌봄 필요성 기준) 각 항목별 증빙서류 확인
 - 교육급여대상 가정아동, 한부모가족지원법에 의한 가정아동, 다문화가족지원법에 의한 가정아동, 장애인 복지법에 의한 장애가정아동, 조손가정아동

◇ **신청장소** : 읍·면사무소 및 지역아동센터

◇ **신청절차** : 대상자 발굴 및 신청(읍·면/지역아동센터) → 접수, 자격확인 및 서비스제공 결정(군→서비스제공(지역아동센터)) → 사후관리 및 확인(군)



주민복지실 드림스타트팀 ☎ 350-2127

IV. 영유아·아동·청소년지원

아동 양육수당 지원

◇ 지원대상

- 어린이집·유치원·종일제아이돌봄서비스를 이용하지 않는 가정 양육 아동
- 초등학교 미취학 만86개월 미만 전계층 아동
(단, 장애아동 양육수당은 등록장애인일 경우, 농어촌양육수당은 농어촌지원 자격에 적합한 경우에 한해 지원)

◇ **지원기간** : 신청일이 속하는 달부터 아동의 초등학교 취학년도 2월까지 지급하되, 일할 계산하지 않고 해당 월 수당 전액 지급. 단, 아동이 사망하였을 경우 사망월까지 지원

◇ **지원금액** : 연령별로 10~20만원(월,인)

연령(개월)	양육수당	연령(개월)	농어촌 양육수당	연령(개월)	장애아동 양육수당
0 ~ 11	200천원	0 ~ 11	200천원	0 ~ 35	200천원
12 ~ 23	150천원	12 ~ 23	177천원		
24 ~ 86	100천원	24 ~ 35	156천원		
		36 ~ 47	129천원	36 ~ 86	100천원
		48 ~ 86	100천원		

◇ **출생아 소급 지원** : 아동 출생후 60일(출생일 포함)이내에 양육수당을 신청하는 경우 출생일로 소급하여 지원하며, 최초 수당 지급월에 소급분을 함께 지원
※ 30일이 되는 날이 토·일요일·공휴일인 경우에는 익일까지 인정

◇ **신청기간** : 수시

◇ **신청절차** : 신청 → 군 접수 → 군 조사/결정 → 대상자 통보
※ 신청은 읍·면사무소 또는 온라인

◇ **지급방식** : 매월 25일, 계좌 입금



주민복지실 드림스타트팀 ☎ 350-2126

IV. 영유아·아동·청소년지원

청소년활동 및 상담 지원

◇ 청소년문화의집

- 위 치 : 장수군 장수읍 신천로81 (장수군여성·청소년문화센터 내 1층)
- 소 개 : 청소년 활동의 기반을 조성하기 위한 시설로 청소년들에게 문화예술, 동아리, 봉사활동 등의 다양한 청소년활동 프로그램과 문화 공간 제공 및 자치활동 지원
- 이용대상 : 9세 ~ 24세이하 청소년
- 이용시간 : 월 ~ 토 09:00~18:00
- 운영내용
 - 청소년문화체험 프로그램 : 청소년의 달 행사, 토요 일일체험 및 방학특강 등
 - 자치활동 : 청소년운영위원회, 참여위원회, 동아리, 자원봉사단 등
- 연 락 처 : tel 351-7942

◇ 청소년상담복지센터

- 위 치 : 장수군 장수읍 신천로81 (장수군여성·청소년문화센터 내 1층)
- 소 개 : 청소년들이 건강하게 스스로 성장·발달할 수 있도록 청소년들의 욕구와 문제에 기초한 상담, 지원 및 예방적 서비스 제공
- 이용대상 : 지역 청소년, 학부모, 청소년 지도자
- 이용시간 : 월~금 09:00~18:00
- 사업안내
 - 상담지원 : 개인상담 및 심리검사, 집단상담 프로그램, 부모교육, 어린이날 한마당, 가족 힐링캠프, 표현예술 치료, 대학탐방, 스키캠프 등
 - 청소년안전망 : 지역사회 내 청소년 관련 자원을 연계하여 학업중단, 가출, 인터넷중독 등 위기청소년에 대한 상담·학습·법률·자활지원 등 맞춤형 서비스를 제공하여 가정·사회로의 복귀 지원
 - 학교폭력원스톱지원센터 : 학교폭력 가·피해자 상담 및 특별교육, 학교폭력예방교육, 진로탐색 및 학교폭력 예방교육 사업
- 연 락 처 : tel 351-2000



주민복지실 여성청소년팀 ☎ 350-2102

Ⅳ. 영유아·아동·청소년지원

청소년건강지원(여성청소년 위생용품 구입 바우처 지원) 사업

◇ 지원대상(자격기준과 연령기준을 모두 충족하는 여성청소년)

- 자격기준 : 국민기초생활수급자, 법정차상위계층, 한부모가족
- 연령기준 : 만11세 ~ 만18세 (2002.1.1. ~ 2009.12.31. 출생자)

◇ 사업내용

- 여성청소년 위생용품(생리대) 구입 바우처 지급

◇ 지원기간 및 지원금액

- 지원기간 : 만11세 ~ 만18세 여성청소년에 대해 최대 8년(96개월)
- 지원금액 : 월 11,000원(2020년 기준)

◇ 신청방법

- 국민행복카드를 통해 생리대 구입비용 지원
 - 청소년 또는 법정대리인이 읍·면사무소 방문 신청
 - 지원절차
 - ① 읍·면 담당자가 신청서 접수 후 군 담당자가 지원 대상여부 결정(사회보장정보시스템(행복e음)활용)
 - ② 지원 결정 후 신청자는 국민행복 카드 발급하여 온·오프라인 구매

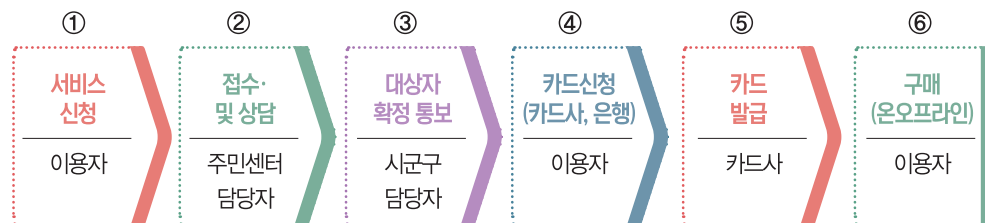

V. 여성·다문화지원

48 건강가정·다문화가족 지원

49 여성문화센터 운영

50 여성 취업 지원

V. 여성·다문화지원



건강가정·다문화가족 지원

◇ 건강가정·다문화가족지원센터 현황

- 위 치 : 장수군 장수읍 싸리재로 15
- 주요공간 : 1층 : 사무실, 교육장, 조리실 /
2층 : 센터장실, 정보화교실, 육아정보나눔터, 도서실, 언어발달교실, 상담실
- 연락처 : tel 352-3362

◇ 장수군 다문화가족 현황 (2019. 12. 31. 기준)

- 읍면별 현황 (세대,%)

구 분	합계	장수	산서	번암	장계	천천	계남	계북
합 계	254	103	20	22	37	28	24	20
비율	100	40.6	7.9	8.7	14.6	11	9.4	7.8

- 국적별 현황 (세대,%)

구 분	합계	베트남	필리핀	중국	일본	캄보디아	태국	몽골	인도네시아	노르웨이	기타
합 계	254	94	57	47	23	19	7	3	1	1	2
비율	100	37	22.4	18.5	9	7.5	2.8	1.2	0.4	0.4	0.8

◇ 2020년 사업안내

- 맞춤형 방문교육 및 한국어교육 : 한국어교육, 부모교육, 자녀생활교육
- 다문화 마을학당 운영 : 한국어집합교육, 좋은부모되기교육, 가족캠프, 어울림문화교육 등
- 자녀언어발달 : 언어평가 및 언어교육이 필요한 다문화가정자녀
- 다문화청소년 진로지원 : 다문화청소년 진로유형검사/진로직업체험활동
- 이주여성 국제운송비 지원 : 세대당 50천원 한도내에서 지원
- 통·번역서비스 : 중국어, 베트남어 번역
- 직업훈련교육 : 2개 과정 운영 (맞춤형 훈련지원, 이중언어지도강사 양성 과정)
- 결혼이민자 대학학비 지원 : 1명(도내 대학 재학 결혼이민자, 1인/1,000천원)
- 고향나들이 지원 : 22가정 - 왕복항공권, 여행자보험가입, 현지교통비 등 지원
- 결혼이민자 역량강화 자조모임 : 자조모임별 문화활동 지원
- 부모역할지원 : 영유아기부모교육, 아버지역할교육, 다문화부모교육 등
- 가족과함께하는지역공동체 : 가족봉사단, 가족사랑의날, 가족친화캠프 등
- 다이음사업 : 초등학교, 유치원, 공공기관 등 다문화이해교육



주민복지실 여성청소년팀 ☎ 350-2101

V. 여성·다문화지원



여성문화센터 운영

◇ 장수군여성문화센터 현황

- 위 치 : 장수군 장수읍 신천로 81 (장수군 여성·청소년문화센터 내 2층)
- 주요공간 : 프로그램실 2, 요리실습실, 카페테리아, 회의실, 사무실, 공동육아나눔터
- 운영인력 : 1명
- 이용대상 : 장수군 관내 주민 및 여성단체
- 이용시간 : 월 ~ 금 09:00~18:00
- 운영내용 : 여성 취미·소양 교육 및 취·창업 교육 등 (분기별 및 수시 특강프로그램 운영)
- 접수방법 : 장수군청 홈페이지 통합예약(교육) 신청 접수
(<http://www.jangsu.go.kr>)



주민복지실 여성청소년팀 ☎ 350-2105

V. 여성·다문화지원



여성 취업 지원

◇ 장수군 여성취업상담사 운영

- 취업상담사 : 2명
- 장 소 : 장수군여성문화센터(장수읍 신천로 81, 여성청소년문화센터 내 2층)
- 담당업무
 - 취업상담(1:1 맞춤형 취업상담, 취업정보 제공)
 - 경력단절 예방사업(취업자 간담회, 직장문화개선 워크숍, 직장문화개선 컨설팅)
 - 취업알선(개인맞춤형 취업알선, 새일여성인턴제, 결혼이민여성인턴제)
 - 사후관리
- 연 락 처 : tel 351-8798, 8799

◇ 새일여성인턴 및 결혼이민인턴십 지원사업

- 기 간 : 연 중
- 내 용 : 취업시 월 60만원씩 3개월 지원 (상용직 전환 후 기업체 및 취업자 각 60만원씩 지원)

◇ 여성친화기업 MOU 체결시 기업체 지원사업

- 사업장 환경개선 지원**
- 대 상 : 상시근로자 5인 이상 기업체
 - 선정업체 : 1개업체
 - 내 용 : 기업환경개선자금 지원,
최대 500만원 지원(사업비 70% 지원)

◇ 경력단절 예방사업

- 취업자 간담회
- 경력단절 예방 상담 및 컨설팅
- 직장적응 및 복귀프로그램
- 직장문화개선 워크숍



VI. 보건의료·출산지원

- | | |
|-------------------------|-----------------------------|
| 52 기초생활보장수급자 의료급여 | 67 어린이 국가예방접종비 무료 지원 |
| 53 노인틀니(임플란트) 지원 및 치석제거 | 68 군민건강을 위한 예방접종 단계적 서비스 지원 |
| 54 임신·출산 진료비 지원 | 69 차상위본인부담경감대상자 지원 |
| 55 출산장려금 지원 | 70 임신부 및 영유아 영양플러스 사업 |
| 56 출산축하용품 지원 | 71 노인 의치(틀니)보조사업 |
| 57 출산여성 농가도우미 지원 | 72 암환자 의료비 지원 |
| 58 출산취약지역 임신부 이송지원비 지원 | 73 희귀질환자 의료비 지원 |
| 59 미숙아·선천성 이상아 의료비 지원 | 74 금연클리닉 운영 |
| 60 산모·신생아 건강관리 지원 | 75 치매 치료 관리비 지원 |
| 61 산후 건강관리 지원 | |
| 62 난임부부 지원 | |
| 63 아토피 피부염 의료비 지원 | |
| 64 저소득층 영유아 건강검진비 지원 | |
| 65 노인 무릎인공관절 수술 지원 | |
| 66 노인 안질환 수술비 지원 | |

Ⅵ. 보건의료 · 출산지원

기초생활보장수급자 의료급여

◇ 대상 및 종류

- 1종 수급권자 : 국민기초생활보장대상자 중 근로무능력세대, 희귀난치성질환자, 시설수급자, 행려 환자, 타법에 의한 지원자(이재민, 의사상자, 국가유공자, 무형문화재 보유자, 북한 이탈주민, 5.18민주화운동관련자, 입양아동(18세미만), 노숙인)
- 2종 수급권자 : 국민기초생활보장대상자 중 근로능력세대

◇ 의료급여 지원 범위

- 급여내용 : 진찰 · 검사, 약제 · 치료재료 지급, 처치 · 수술, 예방 · 재활, 간호, 이송 등
- 급여범위 및 급여비용 : 건강보험과 유사(정신과 등 일부 수가체계 상이)
- 급여절차 : 1차(의원급이하) ↔ 2차(병원 · 종합병원) ↔ 제3차(전북대병원, 원광대학교병원, 전국42개)
- ※ 3차 의료급여기관 : 보건복지부장관이 지정한 의료기관
- 본인부담 : 수급자 중별 구분에 따라 차등 적용

〈수급권자가 의료기관 등을 이용한 경우 본인이 부담해야 하는 금액〉

구 분		1차 (의원)	2차 (병원, 종합병원)	3차 (지정병원)	약국	특수촬영
1종	입원	없음	없음	없음	—	5%
	외래	1,000원	1,500원	2,000원	500원 대형병원 3%	5%
2종	입원	10%	10%	10%	—	15%
	외래	1,000원	15%	15%	500원 대형병원 3%	15%

※ 2종 수급권자 본인부담금 특례

- 1세 미만 아동의 외래 치료 : 의원급 면제, 병원급 이상 5%(19.1.1부터)
- 의료급여 상한일수(365일)를 초과하여 의료급여를 받아야 할 경우 의료급여 상한일수를 초과하기 전에 군에서 연장승인을 받아야 함

◇ 의료급여 업무 흐름도

대상자신청(군) → 건보공단자료 송부(군) → 급여실시(병의원, 약국 등) → 비용심사(병의원등, 심평원)
→ 비용지급(건강보험공단) → 사후관리(복지부, 군, 공단, 심평원)



주민복지실 사회보장팀 ☎ 350-2084

Ⅵ. 보건의료 · 출산지원

노인틀니(임플란트) 지원 및 치석제거

● 노인틀니(임플란트) 지원

- ◇ **지원대상** : 만 65세 이상 의료급여 수급권자 중 완전 무치악 환자 및 부분틀니 대상자
- ◇ **지원범위** : 레진상 완전틀니, 사전 임시틀니, 사후 유지관리, 임플란트(평생 2개)
- ◇ **지급기준** 1) 노인틀니 - 1종 : 비용의 95%지원(5% 자부담), 2종 : 비용의 85%지원(15% 자부담)
2) 임플란트 - 1종 : 비용의 90%지원(10% 자부담), 2종 : 비용의 80%지원(20% 자부담)
- ◇ **지원원칙** ① 7년 주기로 1회 적용, 중복급여 금지
※ 보건소 노인복지보철사업 및 건강보험에서 완전틀니 시술 후 7년 이내 지원불가
② 무상보상기간 운영 : 3개월 이내 6회에 한하여 무상수리

◇ 지원절차

- ① 틀니 대상자 등록신청서 발급요청(신청인이 의료급여기관에 신청)
- ② 진단 후 수급자에게 틀니 등록신청서 발급(의료급여기관)
- ③ 보장기관에 등록신청서 제출(신청인이 발급 후 7일 이내 방문 제출)
- ④ 틀니지원 대상자 적합 여부 확인 후 등록(군)
- ⑤ 건강보험공단 자료전송(군 → 건강보험공단)
- ⑥ 대상자 등록자료 전송(건강보험공단 → 의료급여기관)
- ⑦ 의료급여기관 재방문하여 틀니시술 시작(신청인)

● 치석제거 지원

- ◇ **지원대상** : 만 20세 이상 후속치료 없이 치석제거만으로 치료가 종료되는 환자

◇ 지원범위

- 의료급여 일반원칙 적용
- 1종 1천원 / 1.5천원 / 2천원, 2종 1천원 / 15% / 15%
- (급여횟수) 연 1회



주민복지실 사회보장팀 ☎ 350-2084

Ⅵ. 보건의료 · 출산지원

임신·출산 진료비 지원

◇ 지원대상 및 내용

- 대상자 : 국민기초생활보장대상자 중 임신이 확인된 자
- 내용 : 의료급여 수급자 중 임신부에게 태아의 건강상태 확인 및 안전한 출산을 위하여 초음파 검사 등 소요되는 진료비 부담
- 지원금액 : 1,2종 구분 없이 60만원(다태아인 경우에는 100만원) 분만취약지 20만원 추가 지원
- 지원기간 : 시·군에서 임신·출산 진료비 지원을 결정한 날의 다음날 ~ 출산 예정일로부터 1년까지 사용
- 사용기관 : 산부인과 전문의가 개설한 의원(산부인과 등), 산부인과가 개설된 병원(종합병원 포함) 또는 보건기관

◇ 이용방법

- 임신·출산 진료비 대상자로 등록된 날부터 이용가능
- 비급여 본인부담금을 포함하여 입원, 외래 구분 없이 사용(1일 사용 한도액 제한없음)
- 병·의원에서는 임신부가 사용한 임신·출산 진료비를 '의료급여 자격관리 시스템'을 통해 건강보험 공단에 차감요청

◇ 업무 흐름도

임신·출산 진료비 지원신청서 및 임신확인서 제출(대상자) →
 대상자 결정, 건강보험공단전송(군) →
 대상자 임신·출산 진료비 자료를 병의원에 제공(건강보험공단)



주민복지실 사회보장팀 ☎ 350-2084

Ⅵ. 보건의료 · 출산지원

출산장려금 지원

◇ **지원대상** : 출생일 기준 장수군에 1년이상 주소를 두고 거주하고 있는 출산가정

◇ **지원근거** : 장수군 자녀 출산장려금 지원 조례

◇ **신청장소** : 출생아 주소지 관할 읍·면사무소

◇ 지원내용

지원대상	지원액(단위:천원)	비 고
첫째아	3,000(일시금+분할)	- 100만원 일시금, 20만원씩 10개월분할
둘째아	5,000(일시금+분할)	- 200만원 일시금, 20만원씩 15개월분할
셋째아	10,000(일시금+분할)	- 400만원 일시금, 20만원씩 30개월분할
넷째아	12,000(일시금+분할)	- 400만원 일시금, 20만원씩 40개월분할
다섯째이상	15,000(일시금+분할)	- 500만원 일시금, 20만원씩 50개월분할

◇ **신청기간** : 연중 수시

◇ **신청권자** : 본인 및 배우자

◇ **신청방법** : 주소지 읍·면 행정복지센터 및 면사무소에 신청

◇ 제출서류

- 출산서비스 통합처리 신청서
- 출산장려금 신청서 및 신청인 예금통장 사본등
- 신청내용에 따라 제출 서류는 달라질 수 있음

◇ 선정절차

읍·면 신청 → 거주확인 및 확인서 구비서류 첨부 통합 전송(읍면→군) → 자격 검토 및 선정결과 통보(군)



의료지원과 보건의약팀 ☎ 350-2762

Ⅵ. 보건의료 · 출산지원

출산축하용품 지원

◇ 지원대상

출생 또는 입양(장수군에 입양신고된 12개월 미만 아이)일을 기준으로 신생아와 함께 부 또는 모가 장수군에 주민등록을 두고 거주

◇ 지원내용

출산축하용품(체온계, 딸랑이, 목욕용품 등)

◇ 신청방법

읍·면 행정복지센터 및 면사무소 방문신청 또는 행복출산 임신·출산 관련 서비스 통합 처리 온라인 신청

◇ 신청기한

출생신고시 (단, 출생신고시 미신청자는 출생일로부터 1년 이내 신청가능)

◇ 지급절차

지원대상여부 및 물품배송주소 확인 후 배송업체 발송의뢰(주1회) → 신청일로부터 5~14일 이내 배송업체 택배 발송



일자리경제실 인구정책팀 ☎ 350-2202

Ⅵ. 보건의료 · 출산지원

출산여성 농가도우미 지원

◇ 지원대상

- ① 출산 또는 출산예정 여성농업인
- ② 겸업농업인으로 직장재직자, 사업자등록자 등은 제외(건강보험증 확인)
- ③ 임신 4개월 이후에 발생한 유산·조산·사산의 경우도 출산에 포함
- ④ 적용범위 : 출산 또는 출산예정 여성농업인이 경영 또는 경작하는 영농관련 작업 (30일 이상)을 위주로 지원하되, 가사작업 일부(30일 이하) 포함

◇ 지원금액

- ① 1일 지원기준단가 70,000원의 90%(63,000원) 수준을 예산에서 지원
- ② 도우미 사용에 따른 노임은 당해 농업인과 도우미간에 합의하여 자율적으로 결정하여 시행하도록 함.
- ③ 1일 작업이 8시간 이상(휴식시간 제외)일 경우 1일 도우미이용료를 전액 지원하며 8시간 미만일 경우는 시간급으로 계산함

◇ 신청장소 : 주민등록 거주지 읍·면사무소

◇ 신청기간 : 출산(예정)일 기준으로 출산 전 30일부터 출산 후 150일까지 180일 기간 중

◇ 지원일수 한도 : 180일 기간 중에 최대 70일

- ① 70일 범위에서 출산여성농업인이 도우미를 이용한 일수(도우미가 실제 작업을 실시한 일수)에 대하여 지원
- ② 가사작업은 영농작업 30일 이상을 활용한 여성농업인에 한해 30일 범위 내에서 지원
- ③ 2개년도('19 ~ '20)에 걸친 농가도우미 지원대상자는 '19년도 분 정산 후 잔여일수에 대해 '20년도 사업계획에 의거 지원가능
(단, 출산 전 30일부터 출산 후 150일 범위 내)



농업정책과 농업정책팀 ☎ 350-2362

Ⅵ. 보건의료 · 출산지원

출산취약지역 임산부 이송지원비 지원

◇ 지원대상

주민등록상 장수군 거주 임산부

◇ 지원금액

이송지원 교통비 최대 58만원

◇ 지원내용

산전 진찰 교통비 지원 : 48만원 이내(임신 10주 이후 1회 4만원, 12회 지원) 분만을 위한 이송
교통비 지원 : 10만원(1회)

◇ 제출서류

출산취약지역 임산부 이송지원비 신청서(요양기관의 진료확인, 직인), 임산부 예금통장사본, 임산부의
진료내역서 또는 확인서, 진료비 영수증, 임산부의 신분증 사본

◇ 신청절차

보건의료원 및 각 보건지소 임산부 등록
⇒ 출산 후 보건의료원, 각 보건지소에서 신청서 작성

◇ 지원방법

본인 통장 계좌 입금



의료지원과 보건의약팀 ☎ 350-2762

Ⅵ. 보건의료 · 출산지원

미숙아 · 선천성 이상아 의료비 지원

◇ 지원대상

- 기준중위소득 180% 이하의 미숙아 및 선천성이상아 출산 가정
- 다자녀(2명 이상) 가구에서 출생한 미숙아 및 선천성이상아인 경우(소득수준 관계없이 지원)

◇ 지원내용

- 미숙아 의료비지원 : 출생 후 24시간 이내 긴급한 수술 및 치료가 필요하여 신생아중환자실에 입원한
미숙아 의료비(전액본인부담금 및 비급여)지원
※ 미숙아라고 할지라도 일반신생아실 입원 시는 대상에서 제외
- 선천성이상아 의료비지원 : 출생 후 28일 이내 선천성이상아로 진단받은 환아로 입원하여 수술한
의료비

◇ 소득기준 : 기준중위소득 180% 이하의 가정

※ 장기요양보험료가 포함되지 않는 금액임

◇ 제출 서류

- 신청서 1부(장수군보건의료원 비치)
- 진료비영수증 원본(혹은 '원본대조필' 사본), 입금계좌 통장 사본
- 질병명이 포함된 진단서 사본(선천성이상아의 경우)
- 출생보고서(출생증명서)사본

◇ 신청권자 : 대상자의 부모

◇ 신청장소 및 기간 : 퇴원일로부터 6개월 이내 장수군보건의료원



의료지원과 보건의약팀 ☎ 350-2762

Ⅵ. 보건의료 · 출산지원

산모·신생아 건강관리 지원

◇ 지원대상

- 장수군 거주 출산가정

◇ 지원내용

- 산모의 산후 건강관리 및 신생아 관리를 위한 가정방문 건강관리 서비스를 원하는 장소에서 받을 수 있는 서비스 제공
- 산모 신생아 건강관리사 파견이 어려운 출산취약지역 이용자에게 장수군이 인정한 인력(이웃, 지인)을 임시적 서비스 제공인력으로 인정
- 본인부담금 : 소득수준에 따라 결정, 본인부담금의 90% 지원

◇ 제출서류

- 신청서 1부(장수군보건의료원비치)
- 출산(예정)일 또는 출산 후 증빙서류(산모수첩 등)
- 본인부담금 지원 : 본인부담금 납부내역서, 통장사본

◇ 신청권자 : 산모 본인, 가족 또는 그 밖의 관계인

◇ 신청장소

- 신청은 장수군보건의료원 또는 복지로(www.bokjiro.go.kr) 온라인 신청
- 서비스 이용은 전국 어디서나 가능

◇ 신청기간 : 출산 예정일 40일 전부터 출산 후 30일 이내 신청

- 단 서비스 개시일 기준으로 10일 이전에 신청
- 바우처 유효기간 : 출산일로부터 60일
(60일 이내 서비스 사용 완료)
- 본인부담금 지원 신청 : 서비스 종료일로부터 60일 이내



의료지원과 보건의약팀 ☎ 350-2762

Ⅵ. 보건의료 · 출산지원

산후 건강관리 지원

◇ 지원대상 : 2020년 1월 1일 이후 자녀를 출산한 산모

◇ 신청자격

- 신청일 현재 장수군에 주민등록을 둔 산모
- 국민건강보험공단 임신·출산 진료비 지원금 모두 소진한 경우
- 출산 후 6개월까지 신청 및 쿠폰 사용 가능
- 부부 모두가 외국인인 경우 각 국내 체류자격 비자(사증) 종류가 F-2(거주), F-5(영주), F-6(결혼이민)인 경우

◇ 지원내용

- 출산 후 산모가 도내 지정 의료기관*에서 산후 치료와 관련하여 진료 받은 급여, 비급여 본인부담금 일부 지원
- * 지정의료기관 : 해당 사업 참여를 신청한 도내 산부인과, 한방과
- * 건강보험공단 임신·출산 진료비 지원범위와 동일 지원
- 지원예시 : 진찰료, 주사료, 처치 및 시술료, 검사료, 약침, 한약제 등
- 제외항목 : 입원비, 산후조리원비, 산후회복과 관련 없는 처치, 미용비
- 지원금액 : 1인당 최대 20만원 (1인 1개소만 이용, 지정 요양기관 1인 1회 청구)

◇ 신청권자 : 본인 및 배우자, 직계존속(가족관계증명 가능한 서류 제출)

◇ 신청장소 및 신청기간 : 출산 후 6개월 이내 장수군보건의료원 방문 신청

◇ 신청서류 : 신청서(서식1호), 주민등록등본, 가족관계증명서(대리인 신청시)

◇ 지원절차 : 신청서류 제출(산모) → 지원대상자 자격 확인 후 쿠폰 발행(의료원) → 쿠폰으로 진료 (지정 의료기관) → 진료비 청구 (지정 의료기관) → 진료비 지급(의료원)

※ 국민건강보험공단 임신·출산 진료비 소진 여부 확인 방법

- ① M건강보험 앱 설치 → 상단의 민원서비스 클릭 → 보험급여 클릭 → 임신·출산 진료비 지원 클릭 → 하단의 임신·출산 진료비 잔액조회 클릭 → 로그인(공인인증서 필요) → 잔액확인
- ② 국민행복카드 임신·출산진료비 결제 후, 영수증 하단에서 잔액 확인 가능



의료지원과 보건의약팀 ☎ 350-2762

Ⅵ. 보건의료 · 출산지원

난임부부 지원

- ◇ **지원내용** : 기존 지원체계에서 난임 시술비 건강보험 지원(17.10월)으로 전환, 저소득층에 대한 경제적 부담 완화 차원에서 추가적인 지원 실시
- ◇ **지원대상** : 법적 혼인상태에 있거나, 신청일 기준 1년 이상 사실상 혼인관계를 유지한 부부로 인공 수정 또는 체외수정 시술을 요하는 난임 진단서 제출자
- ◇ **소득기준** : 기준중위소득 180%이하 및 의료급여수급자
- ◇ **지원금액**
 - 지원범위 : 인공수정, 체외수정 시술비 중 비급여 및 전액본인부담금
 - 지원금액 : 1회당 최대 20 ~ 90만원
 - 지원횟수 : 인공(5회), 체외수정(신선배아7회, 동결배아5회)
 - ※건강보험이 적용되는 시술에 대해서만 지원

구 분		만 44세 이하		만 45세 이상
체외수정	신선배아	1~4회	최대 110만원	최대 90만원
		5~7회	최대 90만원	
	동결배아	1~3회	최대 50만원	최대 40만원
		4~5회	최대 40만원	
인공수정		1~3회	최대 30만원	최대 20만원
		4~5회	최대 20만원	

◇ 제출서류

- 난임 진단서
- 신청서 1부(장수군보건의료원비치)

◇ 신청기간 : 연중 수시

◇ 신청장소 : 장수군보건의료원



의료지원과 보건의약팀 ☎ 350-2762

Ⅵ. 보건의료 · 출산지원

아토피 피부염 의료비 지원

- ◇ **지원대상**
 - 만 15세 이하 취약계층 중 아토피피부염 진단받은 자
 - 의료비(보습제 구입비) 지원 : 의료급여수급권자, 건강보험료 기준중위소득 100%이하
 - 보습제 지원 : 보건의료원 소아과 등록 관리자
- ◇ **지원범위 및 지원금액**
 - 진단서에 L20(아토피피부염)으로 질병명이 있는 경우
(아토피피부염 검사(진단) 관련 의료비, 아토피피부염 진단이후 치료 관련 의료비)
 - 아토피진단에 따른 통원 치료 시 연간 1인당 480,000원, 입원 시 500,000원 지원
※ 군 예산 사정에 따라 지원
 - 의료비 지원 항목 : 법정본인부담금, 비급여(선택진료 및 검사료 등), 치료제 및 보습제 구입비(1인당 연 20만원 한도) 등
※ 의료비 지원과 보습제 구입비 중복지원 불가
 - 보습제 지원 : 보건의료원 소아과 내원 2개월에 1개씩 지원
- ◇ **진료기관** : 피부과 전문의, 소아청소년과 전문의, 한방의료기관(한의원 포함) 진단서
- ◇ **지원횟수** : 진단등록 최초 지원 후 최대 5년 한도 내 (2013.1월부터 적용) 장수군에 주소를 둔 사람
- ◇ **구비서류** : 아토피 등록신청서, 진단서(상병코드 필히 기재), 약제비 영수증, 건강보험증 사본, 건강보험료 납부확인서, 개인정보이용제공동의서
- ◇ **신청기관** : 장수군보건의료원 보건의약팀



의료지원과 보건의약팀 ☎ 350-2760

Ⅵ. 보건의료 · 출산지원

저소득층 영유아 건강검진비 지원

◇ **검진대상** : 의료급여수급권자인 생후 4개월부터 71개월까지의 영유아

◇ 상세내용

검진시기		항 목
1차(생후 4~6개월)	건강검진	문진및진찰, 신체계측, 안전사고예방, 영양, 수면
2차(생후 9~12개월)	건강검진	문진 및 진찰, 신체계측, 발달평가및상담, 안전사고예방, 영양, 구강
3차(생후 18~24개월)	건강검진	문진 및 진찰, 신체계측, 발달평가 및 상담, 안전사고예방, 영양, 대소변가리기
	구강검진	구강검진
4차(생후 30~36개월)	건강검진	문진 및 진찰, 신체계측, 발달평가 및 상담, 안전사고예방, 영양, 정서 및 사회성교육
5차(생후 42~48개월)	건강검진	문진 및 진찰, 신체계측, 발달평가 및 상담, 안전사고예방, 영양, 개인위생
	구강검진	구강검진
6차(생후 54~60개월)	건강검진	문진 및 진찰, 신체계측, 발달평가 및 상담, 안전사고예방, 영양, 취학준비
7차(생후 66~71개월)	구강검진	구강검진
	건강검진	문진 및 진찰, 신체계측, 발달평가 및 상담, 안전사고예방, 영양, 간접흡연

◇ 건강검진표 발송 및 수령

검진표는 국민건강보험공단에서 직장가입자 및 세대주 주민등록주소지로 우편 발송, 전국 영유아 검진기관에서 검진 가능

◇ 건강검진 결과통보

검진완료 후 검진기관에서 수검자의 보호자에게 직접 통보



의료지원과 보건의약팀 ☎ 350-2761

Ⅵ. 보건의료 · 출산지원

노인 무릎인공관절 수술 지원

◇ 지원대상

- 연 령 : 신청일 기준 만60세 이상
- 대 상 자 : 국민기초생활수급자, 차상위계층, 한부모가족지원법에 따른 지원대상자
- 질 환 : 건강보험급여 '인공관절치환술(슬관절)' 인정기준에 준하는 질환자

◇ 수술비지원

- 지원범위 : 본인부담금에 해당하는 검사비, 진료비 및 수술비
- 지 원 액 : 한쪽 무릎기준 120만원 한도 실비 지원

◇ 지원제외

- 간병비, 상급병실 입원료, 선택진료비, 보호자 식대
- 무릎인공관절수술과 관련이 없는 검사비, 치료비, 입원료 등
- 지원대상자 통보 전 발생한 검사비, 진료비 및 수술비, 통원치료비

◇ 구비서류

- 무릎관절증 의료지원 신청서(별지서식)
- 진단서(소견서) 1부
- 기초생활수급자 및 차상위계층 증명서 1부
- 개인정보 수집 및 이용 · 제공 동의서 1부
- ※ 모든 서류는 최근 1개월 이내로 발급된 서류 준비

◇ 신청절차 및 방법

보건의료원에 지원신청서 접수 → 재단에 적격자 추천 의뢰 → 재단 적격자 심사 결정 통보 → 신청인 수술비 청구¹ → 재단 수술비 지원²

¹수술비 청구 : 대상자 통보받은 후 3개월 이내 수술 후

수술확인서, 진료비영수증 및 통장사본 첨부하여 재단에 수술비 청구

²수술비 지원 : 노인의료나눔재단은 대상자에게 수술비 송금

◇ **수술비 지원 주체** : 노인의료나눔재단



의료지원과 보건의약팀 ☎ 350-2760

Ⅵ. 보건의료 · 출산지원

노인 안질환 수술비 지원

- ◇ **지원대상**
 - 연 령 : 신청일 기준 만60세 이상
 - 대 상 자 : 국민기초생활수급자, 차상위계층, 한부모가족지원법에 따른 지원대상자
 - 질 환 : 안과전문의 진단을 받고 백내장, 망막질환, 녹내장등 기타 안질환으로 수술이 필요하다고 인정받은 환자
- ◇ **수술비지원**
 - 지원범위 : 안과진료관련 초음파검사비 등 사전검사비 1회, 수술비, 수술관련 재료비 등
 - 지 원 액 : 1인당 본인부담금 전액
- ◇ **지원제외**
 - 간병비, 상급병실 입원료, 선택진료비, 제증명료, 보호자 식대 등의 비급여 항목
 - 개안수술과 관련이 없는 질환치료비
 - 개안수술 지원결정 전에 수술한 비용
- ◇ **구비서류**
 - 안질환 의료지원 신청서(별지서식)
 - 안과 진단서(소견서) 1부
 - 기초생활수급자 및 차상위계층 증명서 1부
 - 개인정보 수집 및 이용 · 제공 동의서 1부
 - ※ 모든 서류는 최근 1개월 이내로 발급된 서류 준비

◇ 신청 절차 및 방법

보건의료원에 지원신청서 접수 → 재단에 적격자 추천 의뢰 → 재단 적격자 심사 결정 통보 → 선정자 수술 전 사전협의¹ → 재단 수술비 청구² → 재단 수술비 지원³

¹ 수술 전 사전협의 : 선정된 수술대상자는 수술과 관련하여 사전에 재단과 협의

² 수술비 청구 : 개안수술을 실시한 의료기관은 수술 소견서(재단 별도서식) 1부와 전산 출력된 진료비 내역서 1부 등을 첨부하여 재단에 수술 의료비 청구

³ 수술비 지원 : 재단은 신청 다음달 10일까지 신청 의료기관 은행계좌로 입금

◇ **수술비 지원 주체** : 한국실명예방재단



의료지원과 보건의약팀 ☎ 350-2760

Ⅵ. 보건의료 · 출산지원

어린이 국가예방접종비 무료 지원

- ◇ **지원대상**
 - 만 12세 이하 어린이
- ◇ **지원금액**
 - 예방접종비 본인부담금 무료
- ◇ **지원내용**
 - 국가필수예방접종 비용전액 지원
 - 지정 민간의료기관에서 접종한 접종비 무료
 - 무료접종 대상 백신 : 17종
 - 결핵(피내용), B형간염, DtaP, 소아마비, DtaP-IPV, MMR, 수두, 일본뇌염, 일본뇌염(생백신), TD, Tdap, 뇌수막염, 폐렴구균, A형간염, HPV, 인플루엔자, DtaP-IPV/Hib
 - 중학생 1학년 : 인플루엔자 접종비용 전액 지원
- ◇ **예방접종방법**
 - 민간 의료기관 지정 병 · 의원
- ◇ **지원방법**
 - 예방접종 민간위탁 지정 병 · 의원
 - 예방접종비용 상환



의료지원과 감염병관리팀 ☎ 350-2661/2663

VI. 보건의료 · 출산지원

군민건강을 위한 예방접종 단계적 서비스 지원

◇ 지원대상

예방접종명	감 면 대 상 자	감 면 내 용	비고
대상포진	장수군에 주소를 둔 만50세 이상 군민 중 기초수급자, 차상위계층(의료급여), 장애인, 국가보훈대상자 본인	예방접종 백신비의 100% 감면	
	장수군에 주소를 둔 만60세 이상 군민	예방접종 백신비의 50% 감면	

◇ 지원내용

— 2020. 03. 01.~2020. 12. 31.

- 만50세 이상 장수군민 중 취약계층 대상자 : 대상포진 예방접종비 100% 지원
- 만60세 이상 장수군민 : 대상포진 예방접종비 50% 지원

◇ 예방접종방법

장수군보건의료원 및 장수군보건지소, 장수군보건진료소에서 접종 실시



의료지원과 감염병관리팀 ☎ 350-2661/2663

VI. 보건의료 · 출산지원

차상위본인부담경감대상자 지원

◇ 지원대상

2020년도 기준 중위소득의 50%이하 가구 중 부양의무자가 없거나, 있어도 부양능력이 없거나 부양을 받을수 없는 세대로서

1. 희귀난치성 · 중증질환자
 - 보건복지장관이 고시하는 희귀난치성질환 또는 중증질환을 가진자
2. 만성질환자
 - 희귀난치성질환 또는 중증질환 외의 질환으로 6개월 이상 치료를 받고 있거나, 6개월이상 치료를 필요로 하는 자
3. 18세 미만인 자(18세가 도래하는 날이 속하는 해)

◇ 지원내용

1. 요양급여비용 본인부담 경감

• 지원내용 : 대상자는 의료급여와 유사한 수준의 본인부담금만 부담하고 일반건강보험가입자 본인부담금과의 차액은 국고에서 지원

구 분		요양급여비용 중 본인부담금	
		일반 건강보험 가입자	차상위 본인부담경감대상자
희귀난치성 · 중증질환자	입원외래	요양급여비용의 5%(중증) · 10%(희귀), 식대의 50%	요양급여비용 면제 기본식대의 20%
	65세이상 노인틀니	요양급여비용의 30%	요양급여의 5%
	65세이상 치과 임플란트	요양급여비용의 30%	요양급여비용의 10%
만성질환자 18세미만인자	입원	요양급여비용의 20% 식대의 50%	요양급여비용의 14% 기본식대의 20%
	외래	요양급여비용의 30~60%	요양급여비용의 14%(정액 1000원, 1,500원) 단, 1세미만 영유아는 5% 또는 면제(추가)
	65세이상 노인틀니	요양급여비용의 30%	요양급여비용의 15%
	65세이상 치과 임플란트	요양급여비용의 30%	요양급여비용의 20%
	심 · 뇌혈관 질환자	요양급여비용의 5% 식대의 50%	요양급여비용 면제(입원수술시 30일) 기본식대의 20%

2. 건강보험료 지원
 - 지원내용 : 지역가입자에 대한 보험료 전액 국고지원
 - 지원방법 : 기존 세대에서 별도세대로 분리 후 산정된 보험료 지원



주민복지실 통합조사팀 ☎ 350-2091

Ⅵ. 보건의료 · 출산지원

임산부 및 영유아 영양플러스 사업

◇ 지원대상

- 장수군 실거주자(거주지, 주민등록등본의 주소지가 모두 장수군이어야 함)
- 임신부, 출산수유부, 모유수유부, 만6세 미만의 영유아
(단, 출산부(수유하지않음)는 출산후 2개월이 경과되지 않은자)
- 월평균 가구소득이 중위소득 80% 미만인 경우
- 빈혈, 성장부진(저체중, 저신장), 영양섭취상태가 양호하지 않은 경우 중 한가지 이상의 영양위험 보유자
*지원대상 항목을 모두 충족하여야 함.

◇ 지원내용

- 정기적인 영양교육 및 상담
- 9대영양소가 함유된 영양보충식품 제공 (우유, 달걀 등)
- 정기적인 영양평가를 통한 개인 맞춤형 건강관리

◇ 구비서류

- 주민등록등본
- 외국인등록증/혼인관계증명서(해당자에 한함)
- 건강보험증/건강보험료 납입 내역서(최근3개월)
- 기초생활수급자 및 차상위 증명서류 (해당자에 한함)
- 임신 및 출산여부 증빙서류(산모수첩)

※ 접수당일 구비서류심사, 빈혈, 신장, 체중, 식품섭취상태조사가 실시되므로 반드시 신청자 본인과 보호자 동반하여 방문해야 함

◇ 신청장소 및 문의 : 장수군보건의료원 보건사업과 건강증진팀 영양사업실(신관3층)



보건사업과 건강증진팀 ☎ 350-2637

Ⅵ. 보건의료 · 출산지원

노인 의치(틀니)보조사업

◇ 지원대상

- 만65세 이상 국민기초생활수급자 및 차상위본인부담경감자(평생1회)

◇ 지원금액

- 지원종목 : 완전틀니, 부분틀니(지대치3개범위), 사후관리
- 지원단가 : 의료급여 수가 적용 후 본인부담금 지원(2020년 기준)
 - 완전의치(금속상, 레진상) : 57,510원 ~ 115,030원
 - 부분의치(클래스프) : 69,970원 ~ 139,950원(지대치3개 포함)
 - 사후관리 : 무료 관리기간(1년) 이후부터 기초생활수급자는 5년 이내(2016년부터)에 발생하는 사후관리 비용 일부 지원

◇ 신청기간 : 연중 수시

※ 보통 연초에 신청 후 결원 발생 시 총원

◇ 신청기관 : 장수군보건의료원 보건사업과 구강보건실(구관2층)



보건사업과 방문보건팀 ☎ 350-2626

Ⅵ. 보건의료 · 출산지원

암환자 의료비 지원

◇ **신청자** : 암환자 또는 보호자 및 관계인

◇ **신청장소** : 장수군보건의료원 보건사업과 방문보건팀

◇ **신청기간** : 연중 접수

구분	소아 암환자	건강보험가입자	의료급여수급자
지원 암종	- 전체 암종	- 6대 암종 (위암, 간암, 대장암, 유방암, 자궁경부암, 폐암)	- 전체 암종
선정 기준	- 건강보험 • 소득 재산조사 - 의료급여 • 당연선정	- 국가암검진 수검자 - 1월 건강보험료부과액 지원 기준 적합자	- 당연선정
지원 금액	- 백혈병:3,000만원 - 백혈병 이외 • 2,000만원 (이식시 3,000만원) * 급여 · 비급여구분 없음	- 급여 200만원	최대220만원 - 급여 120만원 - 비급여100만원
지원 항목	- 본인부담금 - 비급여본인부담금	- 본인부담금	- 본인부담금 - 비급여본인부담금
지원 기간	- 만18세까지 연속지원	- 연속 최대 3년	- 연속 최대 3년



보건사업과 방문보건팀 ☎ 350-2625

Ⅵ. 보건의료 · 출산지원

희귀질환자 의료비 지원

◇ **지원대상**

- 희귀질환 1,014종의 환자 및 부양의무자 가구 소득 및 재산기준 적합자
- 건강보험가입자 중 희귀질환 산정특례에 등록된 자에 한하여 소득 및 재산기준 적합자
 - ※ 소득 기준 : 환자가구별 소득기준일정 % 미만가구(일반기준 120%)
 - ※ 재산 기준 : 가구별 최고재산액의 일정 % 미만가구(일반기준 200%)
 - ※ 산정특례란 외래 및 입원 진료 시 본인이 부담해야 하는 본인부담률을 경감 해주는 제도

◇ **지원대상 의료비** : 요양급여비용 중 본인 부담금
※ 비급여 및 전액본인부담항목은 제외

◇ **신청장소** : 장수군보건의료원 보건사업과 방문보건팀

◇ **신청기간** : 연중



보건사업과 방문보건팀 ☎ 350-2625

Ⅵ. 보건의료 · 출산지원

금연클리닉 운영

◇ 목 적

- 대상별 맞춤형 흡연예방홍보 및 교육 강화
- 흡연자 금연지원 서비스 제공으로 금연유도 및 금연 환경조성으로 군민보건향상

◇ 운영기간 : 연중

◇ 운영장소 : 장수군보건의료원, 장계건강생활센터

◇ 대 상 : 장수군에 거주하는 군민 중 금연 희망자

◇ 사업내용 : 금연클리닉 등록 및 서비스 지원

금연 기간	대면상담	검사기간	검사 내용			
			호기 일산화탄소 측정		요검사	
			검사횟수	금연성공 기준	검사횟수	금연성공기준
4주	대면상담	7일 이내	1회	7PPm 미만		-
12주	전화상담	7일 이내	1회	7PPm 미만	-	-
6개월	대면상담	7일 이내	1회	7PPm 미만	1회	음성

- 금연6개월 성공 자 축하선물증정 : 5만원상당

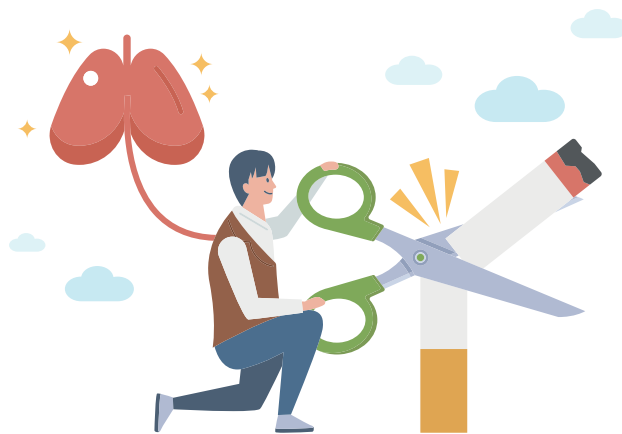

보건사업과 건강증진팀 ☎ 350-2635

Ⅵ. 보건의료 · 출산지원

치매 치료 관리비 지원

◇ 지원대상

- 만 60세 이상으로 의료기관에서 치매로 진단받은 자
(초고기 치매환자는 예외적으로 선정가능하나, 이 경우에도 진단기준과 치료기준, 소득기준이 충족되어야 함.)
- 가구소득이 전국가구 월평균소득의 120%이하인 자
- 치매치료약을 복용하는 자
- 상병코드 F00~F03, G30중 하나 이상으로 진단 받은 자

◇ 지원사항

- 치매환자에게 월 3만원(연 36만원) 이내 본인부담금 지원
* 진료비, 약제비지원 단, 검사비 제외

◇ 구비서류

진단서(상병코드 필히 기재), 치료약 처방전(입원환자의 경우 약품명을 확인할 수 있는 서류로 대체 가능), 치매어르신 통장사본, 개인정보동의서, 치매치료관리비신청서, 행정정보공동이용사전동의서(치매어르신, 보험가입자본인 각 1부)

◇ 신청기간 : 연중 상시

◇ 신청장소 : 장수군보건의료원 보건사업과 치매·정신통합센터, 보건지소, 보건진료소



보건사업과 치매·정신통합센터 ☎ 350-2677



VII. 취업지원

여성 취업 지원	77
공공근로사업	78
지역공동체 일자리 사업	79
예비 사회적기업 육성사업	80
청년취업 지원사업	81
신종년 취업 지원사업	82
장수군 로컬JOB센터 운영	83

VII. 취업지원



여성 취업 지원

◇ 장수군 여성취업상담사 운영

- 취업상담사 : 2명
- 장 소 : 장수군여성문화센터(장수읍 신천로 81, 여성청소년문화센터 내 2층)
- 담당업무
 - 취업상담(1:1 맞춤형 취업상담, 취업정보 제공)
 - 경력단절 예방사업(취업자 간담회, 직장문화개선 워크숍, 직장문화개선 컨설팅)
 - 취업알선(개인맞춤형 취업알선, 새일여성인턴제, 결혼이민여성인턴제)
 - 사후관리
- 연 락 처 : tel 351-8798, 8799

◇ 새일여성인턴 및 결혼이민인턴십 지원사업

- 기 간 : 연 중
- 내 용 : 취업시 월 60만원씩 3개월 지원 (상용직 전환 후 기업체 및 취업자 각 60만원씩 지원)

◇ 여성친화기업 MOU 체결시 기업체 지원사업

- 사업장 환경개선 지원
 - 대 상 : 상시근로자 5인 이상 기업체
 - 선정업체 : 1개업체
 - 내 용 : 기업환경개선자금 지원, 최대 500만원 지원(사업비 70% 지원)

◇ 경력단절 예방사업

- 취업자 간담회
- 경력단절 예방 상담 및 컨설팅
- 직장적응 및 복귀프로그램
- 직장문화개선 워크숍



주민복지실 여성청소년팀 ☎ 350-2102

Ⅶ. 취업지원



공공근로사업

◇ 신청자격

신청일 현재 만 18세 이상인 자로서 실업자 또는 정기소득이 없는 일용근로자로서 구직등록을 한 자

◇ 참여제외자

- 실업급여 수급권자
- 1세대 2인 이상 신청자
- 재학생(대학원생 포함)
- 정기 소득이 있는 자나 그 배우자
- 전업 농민이나 그 배우자
- 공무원 가족(사립학교 교직원 포함) : 공무원의 배우자 및 자녀
- 공무원 · 군인 · 사학 연금 수령자
- 접수시작일 기준, 연속 2년 초과 공공근로를 포함한 재정지원일자리 사업에 참여한 자 및 접수시작일 이후 유사 목적의 재정지원일자리 사업 참여 포기자
- ※ 국민기초생활보장법상 수급자는 참여가능하나, 사업으로 인해 소득발생 시 수급권자에서 제외될 수 있음

◇ 지급액 : 1시간 8,590원 (부대비 1일/5,000원 별도지급)

- 주 30시간 이내 (65세 미만은 주 30시간, 65세 이상은 주 15시간 이내로 근무)
- ※ 주 · 월차수당 별도지급

◇ 지급방법 : 월별 계좌이체

◇ 시행기간 : 1단계 : 2월~6월, 2단계 : 7월~12월

(예산 부족우려 시 사업기간 조정)

- ※ 사업의 추진은 분기별로 나누어 4단계로 추진하는 것을 원칙으로 하되, 시 · 군의 상황에 따라 최대 6개월 이내의 기간을 정하여 단계별 사업추진 기간을 자율 결정가능

◇ 신청장소 : 군청 일자리경제실

◇ 제출서류 : 참여신청서, 구직등록증, 신분증 및 건강보험증 사본, 개인정보수집 이용동의서, 금융거래정보제공동의서 등



일자리경제실 일자리창출팀 ☎ 350-2191

Ⅶ. 취업지원



지역공동체 일자리 사업

◇ 신청자격 : 사업개시일 현재 만18세 이상의 구직등록 한 자로서 가구소득이 기준 중위소득 65% 이하이면서 재산이 2억원 이하인 자

【2020년 기준중위소득 65% 범위】

(단위 : 원)

구분	1인가구	2인가구	3인가구	4인가구	5인가구	6인가구
기준중위소득	1,757,194	2,991,980	3,870,577	4,749,174	5,627,771	6,506,368
65% 범위	2,108,632 (120% 범위)	1,944,787	2,515,875	3,086,963	3,658,051	4,229,139

◇ 제외대상

- 건강보험료 납부액이 기준중위소득 65% 건강보험료 부과액(납입액)이하를 초과하거나 재산이 2억원 초과로 확인된 자
- 접수 시작일 이후 재정지원 전일제 일자리사업 참여자 또는 중도 포기한 자
- 대상사업* 참여 후 실업급여를 수급한 뒤, 취업지원프로그램**을 거치지 않은 자
- * 지역공동체일자리, 공공근로, 공공숲가꾸기 등
- ** 자치단체 또는 고용센터에서 운영하는 각종 취업지원프로그램
- 1세대 2인 참여자
- 공무원 가족(사립학교 교직원 포함) : 공무원의 배우자 및 자녀
- 공적연금 수령자 : 공무원 연금, 군인연금, 사학연금 수령자
- 신청서, 금융거래 정보제공 동의서 등 신청 구비서류를 제출하지 않은 자
- 사업 참여 후 1개월 이내 건강검진*을 받지 않은 자
- * '18 및 '19년 건강검진 결과를 제출한 자는 건강검진을 받은 것으로 같음
- 사업참여자 결정 후 건강검진 결과 근로능력 미약자로 판단되는 자
- 기타 자치단체의 장이 지병 · 건강취약 등으로 근로가 불가하다고 판단되는 자

◇ 신청장소 : 군청 일자리경제실 또는 읍 · 면사무소(등록기준지)

◇ 신청기간 - 정 기 : 1차 - 2020년 2월, 2차 - 2020년 6월 (장수군 홈페이지에 공고) - 수 시 : 결원발생시

◇ 제출서류 - 공 통 : 참여신청서, 구직등록증, 신분증 및 건강보험증 사본, 개인정보수집 이용동의서, 금융거래정보제공동의서 등



일자리경제실 일자리창출팀 ☎ 350-2191

Ⅶ. 취업지원



예비 사회적기업 육성사업

- ◇ **대 상** : 상법상 회사, 민법상 법인 · 조합, 비영리 민간단체 등
- ◇ **지정조건** : 조직형태, 사회적 목적 실현, 유급근로자 고용 등
 - 유급근로자를 고용하여 영업활동 수행, 사회적 목적 실현
 - 배분 가능한 이윤을 사회적 목적으로 사용
 - 노동관계법령 및 수행사업 관련 현행법 준수
 - 사업유형*에 따른 조건 부합
- ◇ **지원내용** : 유급근로자(취약계층) 인건비 지원
 - 기준단가 : 1,974,030원 (2020년 기준) *1일 8시간, 월 209시간 기준
 - 지원연차에 따라 지원금의 지원비율 차등적용
 - 예) 예비 1년차 기업 : 일반근로자=70%, 취약계층근로자=70%+(20%추가지원)
- ◇ **신청기간** : 매년 초 (1~2월중) : 장수군 홈페이지에 공지
- ◇ **접 수 처** : 사회적기업통합관리시스템(<http://www.seis.or.kr>) - 심사 : 전라북도
- ◇ **제출서류** : 예비사회적기업 지정 신청서, 사회적기업 인증계획서, 조직형태 확인서류, 사회적 목적 실현 판단기준 확인서류, 유급근로자 명부, 재무제표 등
- ◇ **사업유형***
 - 일자리 제공형 : 조직의 주된 목적이 취약계층에 일자리 제공
 - ※ 전체 근로자중 취약계층 고용비율 50% 이상
 - 사회서비스 제공형 : 조직의 주된 목적이 취약계층에 사회서비스 제공
 - ※ 전체 서비스 수혜자 중 사회서비스 제공받는 취약계층 비율 50% 이상
 - 지역사회 공헌형 : 조직의 주된 목적이 지역사회에 공헌(지역의 인적 · 물적자원 활용하여 지역주민의 소득과 일자리 늘리는 것)
 - ※ 전체 근로자중 취약계층 고용비율이나 사회서비스 제공받는 취약 계층 비율이 20% 이상
 - 혼합형 : 조직의 주된 목적이 취약계층에 일자리 및 사회서비스 제공
 - ※ 전체 근로자중 취약계층 고용비율과 사회서비스 제공받는 취약계층 비율 각각 30% 이상
 - 기타형 : 사회적목적의 실현여부를 위의 기준으로 판단하기 곤란한 경우 지정심사위원회에서 판단



일자리경제실 일자리창출팀 ☎ 350-2191

Ⅶ. 취업지원



청년취업 지원사업

- ◇ **대상기업** : 장수군 소재 상시근로자 3인 이상 고용보험 가입기업
- ◇ **대 상 자** : 도내거주 만 18 ~ 39세 미취업자
- ◇ **지원내용** : 1인당 50~65만원씩 12개월간(수습기간 3개월, 정규직 전환 9개월) 인건비 지원
- ◇ **추진절차** : 참여기업 접수 및 선정 → 취업희망자접수 및 선발 → 참여기업과 장수군 간의 협약체결 → 근무 및 정규직 전환
- ◇ **제외대상 기업**
 - 고용보험 미가입 및 체납 기업
 - 소비 · 향락업체, 근로자 파견 공급 업체(용역업체 포함)
 - 취업 신청자의 직계존속이 경영하는 기업
 - 3개월 미만의 계절적 · 일시적 인력수요 사업체(ex : 계절적 농수산물 가공업체)
 - 단, 상시근로자 가능
 - 다단계 판매업체 및 외근 영업직 채용기업(보험회사 등)
 - 학원 및 숙박음식업종 사업체(다만, 호텔업 · 휴양콘도 사업체는 가능)
 - 기타 지원사업 목적과 취지에 맞지 않다고 인정하는 기업
- ◇ **신청기간**
 - 실시기업 : 매년 1월 중 참여기업 정기모집 공고 시 신청(※ 신청 미달시 수시접수)
 - 참여청년 : 실시기업 신규채용 모집 시(수시) 신청, 취업약정서 체결
- ◇ **접 수 처**
 - 방문신청 : 장수군청 일자리경제실 일자리창출팀
 - 온라인 신청 : www.1577-0365.or.kr



일자리경제실 일자리창출팀 ☎ 350-2193

Ⅶ. 취업지원



신중년 취업 지원사업

- ◇ **대상기업** : 장수군 소재 상시근로자 5인 이상 고용보험 가입기업
- ◇ **대 상 자** : 도내거주 만 40세 ~ 64세 이하의 미취업자
- ◇ **지원내용** : 1인당 70만원씩 12개월간(수습기간 3개월, 정규직 전환 9개월) 인건비 지원
- ◇ **추진절차** : 참여기업 접수 및 선정 → 취업희망자접수 및 선발 → 참여기업과 장수군 간의 협약체결
→ 근무 및 정규직 전환
- ◇ **제외대상 기업**
 - 고용보험 미가입 및 체납 기업
 - 소비·향락업체, 근로자 파견 공급 업체(용역업체 포함)
 - 취업 신청자의 직계존속이 경영하는 기업
 - 3개월 미만의 계절적·일시적 인력수요 사업체(ex : 계절적 농수산물 가공업체)
단, 상시근로자 가능
 - 다단계 판매업체 및 외근 영업직 채용기업(보험회사 등)
 - 학원 및 숙박음식업종 사업체(다만, 호텔업·휴양콘도 사업체는 가능)
 - 기타 지원 사업 목적과 취지에 맞지 않다고 인정하는 기업
- ◇ **신청기간**
 - 실시기업 : 매년 1월 중 참여기업 정기모집 공고 시 신청(※ 신청 미달시 수시접수)
 - 참여신중년 : 실시기업 신규채용 모집 시(수시) 신청, 취업약정서 체결
- ◇ **접 수 처**
 - 방문신청 : 장수군청 일자리경제실 일자리창출팀
 - 온라인 신청 : www.1577-0365.or.kr



일자리경제실 일자리창출팀 ☎ 350-2193

Ⅶ. 취업지원



장수군 로컬JOB센터 운영

- ◇ **장수군 로컬JOB센터 운영**
 - 구성인원 : 5명(센터장 1명, 컨설턴트 4명)
 - 위 치 : 장수군 장수읍 호비로 10 (장수군의회 맞은편 가건물 1층)
 - 담당업무
 - 직업상담 (1:1 맞춤형 취업상담, 취업정보 제공)
 - 취업알선 및 동행면접
 - 구인 및 구직신청
 - 채용행사, 취업프로그램 운영
 - 일자리협력망 구축 및 홍보
 - 홈페이지 : <http://jeonbuk.work.go.kr/jangsu>
 - 포털사이트에 “장수군 잡센터” 검색으로 접속 가능
 - 연 락 처 : 장수군 로컬JOB센터 : tel 352-7898



일자리경제실 일자리창출팀 ☎ 350-2192



VIII. 교육지원

관내학생 교육 지원	85
고등학교 학자금 지원	86
중·고등학교 신입생 입학장학금 지원	87
고등학교 성적 우수장학금 지원	87
대학 신입생 반값등록금 지원	87
대학 비진학 창업·취업 학원비 지원	88
각종 장학금 지원	88
글로벌체험 해외연수 지원	89
평생교육 프로그램 운영	89
전북평생교육 활성화 지원사업	89
성인문해 교육기관 프로그램 지원	90
중장비자격 취득 및 생활용품반 운영 지원	90

VIII. 교육지원



관내학생 교육 지원

장수군에서 교육지원청 또는 학교로 직접 지원함

◇ 초등기초학력 향상 지원

- 지원대상 : 관내 초등학생
- 지원내용 : 방과 후 또는 방학기간 중 내·외부강사를 활용하여 초등 기초학력 더딤학생에 대한 집중교육 및 자기주도적 학습능력 배양 지원

◇ 초등학교 특기적성 프로그램 지원

- 지원대상 : 관내 초등학생
- 지원내용 : 예술활동 등 꿈, 끼, 적성을 살릴 수 있는 학교별 특색있고 다양한 방과 후 특기적성 프로그램 운영 지원(논개가 판소리 등)

◇ 야간학습생 간식비 지원

- 지원대상 : 야간학습 시행 관내 중·고등학교
- 지원내용 : 관내 중·고등학교 야간학습생 간식비 지원

◇ 자유학기제 특기적성 프로그램 지원

- 지원대상 : 관내 중학생
- 지원내용 : 학력신장이 아닌 예술활동 등 꿈, 끼, 적성을 살릴 수 있도록 학교별로 특색있는 다양한 방과 후 특기적성 프로그램 운영 지원(바리스타, 밴드 등)

◇ 백용성조사 항일유적 역사탐방

- 지원대상 : 관내 중학생
- 지원내용 : 백용성조사 항일 역사탐방 체험학습 지원



행정지원과 평생교육팀 ☎ 350-2166

VIII. 교육지원



고등학교 학자금 지원

- ◇ **지원대상** : 고등학교에 재학하고 있는 자녀를 둔 장수군민
- ◇ **지원자격**
 - 부모(보호자)와 자녀 모두가 장수군에 주민등록을 두고 거주
 - 타 학자금 및 직장 교육수당 등을 지원받고 있지 않아야 함
 - 부모(보호자)가 직장근로자일 경우 직장으로부터 학비수당을 받지않고 있음을 증명할 수 있는 확인서 제출
 - '학자금'이라 함은 지원금, 장학금, 수당 등을 통칭함
 - 「초·중등교육법」개정으로 고등학교 무상교육이 단계별로 시행됨에 따라 무상교육대상자는 지원 제외

◇ **지원내용** : 분기별 고등학교 수업료 전액

◇ **신청방법** - 주소지 읍·면 행정복지센터 및 면사무소 방문 신청
- 연초 1회 신청 → 분기별 재학확인 후 학교에 직접 지원

◇ **지급절차** - 재학여부 확인 : 분기별 확인요청(군수→학교장)
 • 1/4분기 3.10까지, 2/4분기 6.10까지, 3/4분기 9.10까지, 4/4분기 12.10까지
 - 학자금 지급 : 재학여부 확인 후 학교장이 개설한 학교계좌에 분기별 수업료 입금
 • 1/4분기 3.20까지, 2/4분기 6.20까지, 3/4분기 9.20까지, 4/4분기 12.20까지

◇ **신청기한** : 재학확인 전(신청기한 이후 신청자는 신청이후 분기부터 학자금 지원)
※ 소급지원 불가

◇ **제출서류** : 지원신청서, 주민등록초본, 건강보험증 또는 건강보험자격득실확인서, 교육비 지원여부 확인서 등
 ※ 본 사업은 100% 군비 지원사업으로 교육급여 또는 농업인자녀 학자금 지원등을 통해 학자금을 지원받는 학생 이외의 사각지대 학생의 부담을 해소하기 위하여 '장수군 인구증가 시책'의 일부로 지원하는 사업임.



일자리경제실 인구정책팀 ☎ 350-2202

VIII. 교육지원



중·고등학교 신입생 입학장학금 지원

- ◇ **지원대상** : 장수군 소재 중·고등학교에 입학한 신입생
- ◇ **지원기준** : 주소지 제한없음
- ◇ **지원내용** : 관내 중·고등학교 신입생 입학장학금 30만원 지원
- ◇ **신청방법** : 해당학교 일괄 신청



행정지원과 평생교육팀 ☎ 350-2166

고등학교 성적 우수장학금 지원

- ◇ **지원대상** : 장수군 소재 고등학교 학생
- ◇ **지원기준** : 주소지 제한없음
- ◇ **지원내용** : 1등급 50만원, 2등급 30만원, 3등급 20만원
- ◇ **신청방법** : 2020년 장학금 지원공고 후 주소지 읍·면사무소



행정지원과 평생교육팀 ☎ 350-2166

대학 신입생 반값등록금 지원

- ◇ **지원대상** : 대학교 1학년 신입생 반값등록금 지급
 - 1인당 최대 400만원 이내 지원
 - 타 장학금을 제외한 본인부담금의 반값 지원
- ◇ **지원기준** : 보호자의 주소가 2년이상 장수군 거주
- ◇ **신청방법** : 2020년 장학금 지원공고 후 주소지 읍·면사무소



행정지원과 평생교육팀 ☎ 350-2166

VIII. 교육지원



대학 비진학 창업·취업 학원비 지원

◇ 지원내용

- 대학을 비진학(졸업연도)하고 창업 또는 취업을 위해 학원을 수강하는 학생에게 지급되는 지원금
- 학원등록비 최대 3개월분 최대 100만원 한도

◇ **지원기준** : 보호자의 주소가 2년이상 장수군 거주

◇ **신청방법** : 2020년 장학금 지원공고 후 주소지 읍·면사무소



행정지원과 평생교육팀 ☎ 350-2166

각종 장학금 지원

◇ 대학생 성적우수 장학금

- 지원내용 : 대학교 재학생(2~4학년) 직전학년 성적평균 B+ 이상 100만원 지급
- 지원기준 : 보호자의 주소가 2년이상 장수군 거주
- 신청방법 : 2020년 장학금 지원공고 후 주소지 읍·면사무소

◇ 희망장학금

- 지원내용 : 관내 거주하는 저소득 주민 대학 재학생 자녀에 50만원 지급
- 지원기준 : 보호자의 주소가 2년이상 장수군 거주
- 신청방법 : 2020년 장학금 지원공고 후 주소지 읍·면사무소

◇ 특기장학금

- 지원내용 : 예술, 체육, 문학, 과학 등 공공기관이 주최·주관하는 도 단위 이상의 대회에서 우수한 성적을 거둔 학생에게 이사회 심사를 거쳐 지급
- 지원기준 : 보호자의 주소가 2년이상 장수군 거주
- 신청방법 : 2020년 장학금 지원공고 후 주소지 읍·면사무소



행정지원과 평생교육팀 ☎ 350-2166

VIII. 교육지원



글로벌체험 해외연수 지원

◇ **지원대상** : 초·중·대학생

◇ **지원내용** : 초·중·대학생 글로벌체험 해외연수 지원

◇ **신청방법** : 행정지원과 방문신청



행정지원과 평생교육팀 ☎ 350-2166

평생교육 프로그램 운영

◇ **지원대상** : 장수군민

◇ **기간** : 2020. 3월 ~ 6월(예정)

◇ **지원내용** : 지역 주민들을 위한 읍면 단위 평생교육 프로그램운영(홈카페, 비누꽃 제작 등)

◇ **신청방법** : 장수군 통합예약시스템 인터넷 신청



행정지원과 평생교육팀 ☎ 350-2167

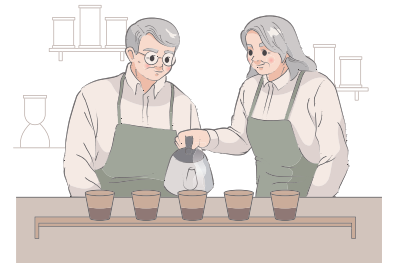

전북평생교육 활성화 지원사업

◇ **지원대상** : 장수군민

◇ **기간** : 2020. 5월 ~ 6월(예정)

◇ **지원내용** : 지역주민 외국어 교실(영어) 등 평생교육 프로그램 운영

◇ **신청방법** : 장수다문화가족지원센터 방문 및 온라인신청

◇ **문의** : 장수군건강가정·다문화가족지원센터 : tel 063-352-3362



건강가정·다문화가족지원센터 ☎ 352-3362

VIII. 교육지원



성인문해 교육기관 프로그램 지원

◇ 지원대상 : 장수군민

◇ 기 간 : 2020. 2월~12월(예정)

◇ 지원대상 : 비문해대상 맞춤형 한글교육

◇ 신청방법 : 장수군노인장애인복지관 방문신청

◇ 문 의 : 장수군노인장애인복지관 : tel 063-353-8286



참고사항

성인문해교육이란?

기초능력 향상과 사회적 통합실현을 위하여 저학력 성인에게 제2의 교육기회를 제공하고, 일상생활을 영위하는데 필요한 문자해득 능력을 포함한 기초생활능력 등을 갖추 수 있도록 조직화된 프로그램



노인장애인복지관 ☎ 353-8286

증장비자격 취득 및 생활용접반 운영 지원

◇ 지원대상 : 장수군민

◇ 기 간 : 2020. 3월~11월(2학기 운영 예정)

◇ 지원대상 : 지역주민 생활용접 및 증장비 취득과정 프로그램 운영

◇ 신청방법 : 장계공업고등학교 방문신청

◇ 문 의 : 전복유니텍고등학교(구. 장계공업고등학교) : tel 063-351-1517



전복유니텍고등학교 ☎ 351-1517



IX. 기타 복지서비스

- 92 장수군사회복지심부름센터 운영
- 93 지역사회서비스 투자사업
- 96 가사간병방문지원사업
- 97 통합문화이용권(문화누리카드) 지원
- 98 스포츠이용권 지원사업
- 99 여성농업인 생생카드 지원
- 100 다자녀 가구에 대한 지방세 감면
- 101 다자녀가정 공공시설물 이용료 감면
- 102 장애인 등에 대한 지방세 감면
- 103 라돈측정기 대여서비스
- 103 장수사랑 가족화 사업
- 104 행복콜 사업
- 104 특별교통수단 이용 지원사업
- 105 결혼축하금 지원
- 106 전입세대원 지원
- 106 인구증가 유공기관 · 기업 지원
- 107 국적취득자 정착 지원
- 108 영농도우미 농가부담금 지원
- 109 군민안전보험 지원

IX. 기타 복지서비스



장수군사회복지심부름센터 운영

- ◇ **사업시행** : 2019년 ~
- ◇ **운영주체** : 장수군사회복지협의회 (회장 고강영)
- ◇ **서비스 대상**
 - 기초수급자, 노인 · 한부모 가정, 소년 · 소녀가정 등 취약계층
 - 기타 시장 · 군수가 서비스 지원이 필요하다고 인정하는 주민 등
- ◇ **서비스 내용(무상지원)**
 - 민원업무 신청 · 전달, 물품 배달, 시장보기, 긴급상황 시 방문도움
 - 생활용품 경수리, 간단한 일상생활 지원 등
- ◇ **수행인력** : 3명(사무원 1명, 수행원 2명)
- ◇ **위 치** : 장수군 장수읍 호비로10, 구민원과 건물
- ◇ **연 락 처** : tel 063-784-7070
- ◇ **신청방법** : 사회복지심부름센터로 유선 신청
- ◇ **운영절차** : 서비스 신청 → 상담(유선 또는 가정방문) → 서비스 수행 및 연계 지원



주민복지실 희망복지팀 ☎ 350-2072

IX. 기타 복지서비스



지역사회서비스 투자사업

◇ 영유아발달지원서비스

- 서비스기간 : 12개월(재판정 없음)
- 대 상 : 기준 중위소득 120% 이하 가구, 만 0세~만6세 아동
- 내 용 : 조기선별과 중재를 통해 '발달지연 가능성'이 높은 영유아에 대한 언어/인지/정서 및 사회성 발달의 정상화
- 서비스단가 : 월 200천원
- 지원액/본인부담액 : 1등급 180천원/20천원, 2등급 160천원/40천원
 - ※ 1등급 : 기초생활수급자, 차상위, 한부모 가정
 - 2등급 : 중위소득 120%이하 중 기초생활수급자 · 차상위 · 한부모 가정이 아닌 자
- 제공기관 : 해맑은아동심리발달센터 : tel 063-351-5475

◇ 장애인보조기렌탈서비스

- 서비스기간 : 12개월(재판정 5회)
- 대 상 : 만24세 이하 장애 아동 · 청소년(소득기준 없음)
- 내 용 : 지체 및 뇌병변, 척수장애 아동 등에게 맞춤형 보조기기를 대여하고 이를 지속 관리함으로써 구입에 따른 경제적 부담 완화
- 서비스단가 : 월 120천원
- 지원액/본인부담액 : 1등급 108천원/12천원, 2등급 96천원/24천원, 3등급 84천원/36천원
 - ※ 1등급 : 기초생활수급자, 차상위, 한부모 가정
 - 2등급 : 중위소득 120%이하 중 기초생활수급자 · 차상위 · 한부모 가정이 아닌 자
 - 3등급 : 중위소득 140%초과
- 제공기관 : 희망숲 : tel 070-4122-9233

◇ 청소년을 위한 푸드테라피

- 서비스기간 : 12개월(재판정 없음)
- 대 상 : 기준 중위소득 140% 이하 가구의 만 10세~18세 이하
- 내 용 : 청소년을 대상으로 푸드를 매개로 한 심리지원서비스를 제공
- 서비스단가 : 100천원
- 지원액/본인부담액 : 1등급 90천원/10천원, 2등급 80천원/20천원, 3등급 70천원/30천원
 - ※ 1등급 : 기초생활수급자, 차상위, 한부모 가정
 - 2등급 : 중위소득 120%이하 중 기초생활수급자 · 차상위 · 한부모 가정이 아닌 자
 - 3등급 : 중위소득 120%초과 ~ 140%이하
- 제공기관 : 교육협동조합마을학교 : tel 070-4123-1121



주민복지실 희망복지팀 ☎ 350-2074

IX. 기타 복지서비스



지역사회서비스 투자사업

◇ 글로벌마인드형성서비스

- 서비스기간 : 12개월(재판정 없음)
- 대 상 : 기준 중위소득 120% 이하 가구, 만 7세~16세 아동
- 내 용 : 외국어교육의 기회를 제공함과 동시에, 문화를 이해하고 글로벌한 인재육성을 위한 글로벌 마인드 확산
- 서비스단가 : 180천원
- 지원액/본인부담액 : 1등급 162천원/18천원, 2등급 144천원/36천원
 - ※ 1등급 : 기초생활수급자, 차상위, 한부모 가정
 - 2등급 : 중위소득 120%이하 중 기초생활수급자·차상위·한부모 가정이 아닌 자
 - 3등급 : 중위소득 120%초과~140%이하
- 제공기관 : 장수군다문화가정희망센터 : tel 063-353-9682
장수군다문화가족지원센터 : tel 063-352-3362

◇ 정신건강토탈케어서비스

- 서비스기간 : 12개월(재판정 5회)
- 대 상 : 기준 중위소득 120% 이하 단, 정신장애인은 기준 중위소득 140% 이하 가구
- 내 용 : 정신질환자에 대한 심리정서 상담서비스, 자기관리 및 일상생활 향상서비스, 약물증상 관리, 사회적응 및 취업지원 등
- 서비스단가 : 200천원
- 지원액/본인부담액 : 180천원/20천원
- 제공기관 : 장수군정신건강자립지원센터 : tel 063-352-4074
장수사랑해밀 : tel 063-353-0498

◇ 아동청소년비전형성지원서비스

- 서비스기간 : 12개월(재판정 1회)
- 대 상 : 기준 중위소득 120% 이하 가구, 만 7세~16세 아동
(단, 초등학교 재학 중인 경우 7세 미만도 포함)
- 내 용 : 아동청소년기의 사회문화 활동 및 자기주도 향상 프로그램 운영
- 서비스단가 : 140천원
- 지원액/본인부담액 : 1등급 126천원/14천원, 2등급 112천원/28천원
 - ※ 1등급 : 기초생활수급자, 차상위, 한부모 가정
 - 2등급 : 중위소득 120%이하 중 기초생활수급자·차상위·한부모 가정이 아닌 자
- 제공기관 : (주)늘푸른교육 : tel 063-714-3317



주민복지실 희망복지팀 ☎ 350-2074

IX. 기타 복지서비스



지역사회서비스 투자사업

◇ 노인문화여가토탈서비스(노인정서지원서비스)

- 서비스기간 : 12개월(재판정 없음)
- 대 상 : 기준 중위소득 160% 이하 가구의 만 60세 이상, 기초연금수급자
- 내 용 : 은퇴자 및 노인에게 사회참여 및 문화여가 증진 프로그램을 제공하여 노인 우울감 및 인지저하에 따른 사회문제 예방
- 서비스단가 : 160천원
- 지원액/본인부담액 : 144천원/16천원
- 제공기관 : 아띠건강문화교육지원센터 : tel 010-4602-7595
마음꽃정서지원센터 : tel 063-351-9723
장수사랑해밀 : tel 063-353-0498

◇ 가구 소득기준 (2020년도 기준 중위소득)

(단위:천원)

구 분	1인	2인	3인	4인	5인
월평균소득(120%)	2,109	3,590	4,645	5,699	6,753
월평균소득(140%)	2,460	4,189	5,419	6,649	7,879

◇ 업무처리

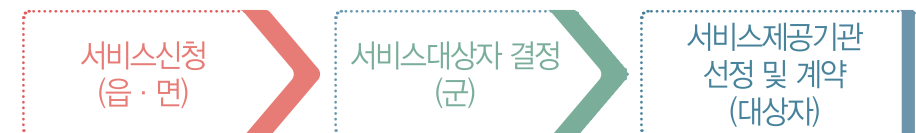

주민복지실 희망복지팀 ☎ 350-2074

IX. 기타 복지서비스



가사간병방문지원사업

◇ 참여대상자(방문도우미)

- 학력 제한 없이 만 18세 이상
- 『노인복지법』에 따른 요양보호사 자격 취득자

◇ 수혜대상자 : 만 65세 미만 중위소득 50% 이하의 가사간병이 필요한 자

- 「장애인 복지법」상 종전 장애등급 1~3급 장애인(장애인활동서비스 수혜대상자 제외), 소년소녀가정, 한부모가정, 중증질환자 등 기타 재가간병이 필요한 대상

◇ 지원방법

신청(읍·면) → 신청자 자격·육구·건강조사(읍·면) → 조사결과 전송(읍·면 → 군) → 대상자 선정 및 등급결정결과 통보(군 → 신청인), 바우처 카드 신청(군 → 금융기관) → 카드발송(금융기관 → 신청인) → 카드 수령 및 제공기관과 계약체결(신청인) → 서비스 이용

◇ 바우처지원액 및 본인부담금

(단위: 원)

구 분	수급자(생계,의료급여)		생계·의료급여이외의 수급자 및 차상위계층	
	바우처 지원액	본인부담금(월)	바우처 지원액	본인부담금(월)
월 24시간	336,000	없음	315,840	20,160
월 27시간	366,660	11,340	355,320	22,680

※ 추가 서비스 시간에 대해서는 전액 본인 부담



주민복지실 사회보장팀 ☎ 350-2083

IX. 기타 복지서비스



통합문화이용권(문화누리카드) 지원

◇ 지원대상 : 기초생활수급자, 법정차상위계층

◇ 지원기준 : 개인당 1매 9만원, 6세이상 발급가능 (2014년 12월 31일 이전 출생자)

※ 스포츠강좌 이용권 중복수혜 가능

◇ 카드발급 및 이용기간

- 발급기간

- 오프라인 발급 : 2.1 ~ 11.30일까지 (발급시작일은 변동이 있을 수 있음)
- 온라인 발급 : 2.1 ~ 11.30일까지

※ 전화 재충전 가능

- 이용기간 : 카드발급일 ~ 12.31일까지

※ 읍·면사무소 및 문화누리카드 홈페이지 (www.문화누리카드.kr)에서 발급됩니다.

- 홈페이지 발급은 본인인증수단(핸드폰, 공인인증서)이 있는 경우에 한하여 가능하며 본인인증 수단이 없는 경우에는 읍·면사무소에서 발급 가능합니다.
- 카드발급은 시군구(주소지 기준)의 예산 소진 시 까지
- 카드를 기 발급받아 사용하신 분은 지원기준 대상에 해당 되면 동일카드에 재충전하여 사용가능함.

◇ 신청절차

통합문화이용권(문화누리카드) 신청 작성 ⇒ 신청서 접수(읍면) ⇒ 대상자 확인(읍면) ⇒ 카드 시스템 등록(읍면) ⇒ 카드발급(읍면사무소→대상자) ⇒ 카드사용 : 문화누리카드(통합문화이용권 취급점) ⇒ 카드사용료 지급(문화예술위원회→취급점)

◇ 문화누리카드(통합문화이용권) 사용처

문화누리카드 가맹점으로 영화, 연극, 도서문구, 여행, 숙박, 시외버스 등 문화이용시 문화누리카드로 결제



문화체육관광과 문화예술팀 ☎ 350-2318

IX. 기타 복지서비스



스포츠이용권 지원사업

- ◇ **목 적** : 저소득층 유·청소년의 스포츠 활동 참여기여 확대
- ◇ **지원대상** : 「국민기초생활보장법」에 따른 기초생활 수급가구, 차상위계층 및 법정 한부모 가구, 범죄피해 가정 유청소년 만 5 ~ 18세(2002 ~ 2015년생)
- ◇ **내 용** : 1인당 매월 8만원 범위 내 스포츠강좌 수강료 지원(최소 8개월 지원)
- ◇ **이용시설** : 관내 외 스포츠이용권 지원 시설
※ 관내 등록 시설 : 태권도장수체육관, 장계(부부)태권도교육관
- ◇ **이용기간** : 2020. 1. ~ 12.(1년), 예산의 범위 안에서 조정가능
- ◇ **신청절차**
 - 온라인 신청 : 스포츠강좌이용권 홈페이지(<http://svoucher.kspo.or.kr/>)
 - 서면신청 : 장수군청 문화체육관광과 체육팀 방문

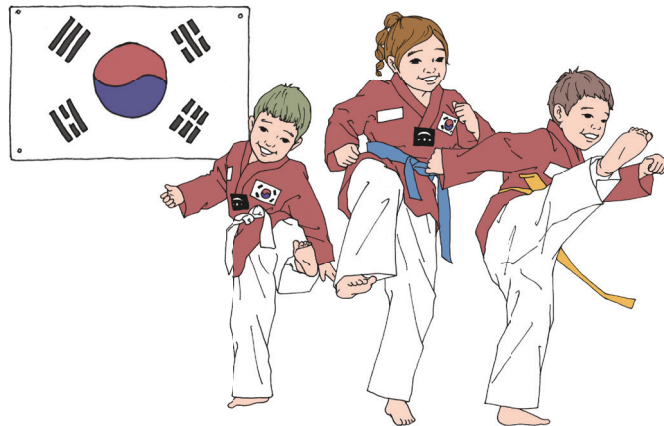

【문화체육관광과 체육팀 ☎ 350-2338】

IX. 기타 복지서비스



여성농업인 생생카드 지원

- ◇ **지원대상**
 - 실제 영농에 종사하고 농어촌지역에 거주하는 여성 농업인으로 사업 연도기준 만25세이상~만75세 미만(1946.1.1.~1995.12.31.)인자 단, 결혼한 만20세이상~만24세(1996.1.1.~2000.12.31)인자는 상기조건에 부합할 경우 특례지원
 - 국적 미취득 여성 결혼 이민자 기타 조건에 부합할 경우 가족관계등록부 상 농업인의 배우자임을 확인하여 지원 가능
 - 가구당 농지소유면적(세대원 합산)이 50,000㎡미만인 농가 또는 이에 준하는 축산·임업경영가구
- ◇ **지원금액** : 1인 연간 15만원(자부담 2만원 포함)
- ◇ **지원내용** : 여성농업인의 건강관리 및 문화·학습활동 지원
 - 미용실, 화장품점, 스포츠용품점, 의료기기 및 용품, 서점, 종합스포츠센터, 펜션, 민박, 찜질방, 목욕탕, 사우나, 레포츠클럽, 레저용품점, 화원, 사진관, 안경점, 수영장, 미용재료, 영화관, 공연장, 전시장, 경기장, 놀이공원, 요가, 관광여행사, 관광기념품, 음반판매, 피부미용원, 주유소, 도내 하나로마트
 - * 사용업종에 한하여 전국에서 사용가능
- ◇ **신청기간 및 장소** : ~ 3. 20.까지 / 거주지 읍·면사무소
- ◇ **사용기간** : 카드발급일 ~ 2020. 12. 31.까지
- ◇ **제외대상**
 - ① 2019. 1. 1. 이후 농업경영체등록(농지원부 등록) 농가
 - ② 다른 법령에 의한 유사 복지서비스 수혜자 제외
 - 문화누리카드, 공무원·공공기업 가족(배우자에 한함) 복지카드 수혜자 등
 - ③ 타 산업분야 사업자등록 및 전업적 직업을 가지고 있는 여성농업인 제외
 - 배우자는 농업에 종사하나 여성은 타 직종 종사시 제외
 - 배우자 명의의 사업자 등록이 있으나 여성이 농업에 종사하면 지원가능



농업정책과 농업정책팀 ☎ 350-2362

IX. 기타 복지서비스



다자녀 가구에 대한 지방세 감면

◇ 감면대상

만18세 미만의 자녀 3명 이상(가족관계등록부를 기준, 양자 및 배우자의 자녀 포함)을 양육하는 자가 양육을 목적으로 2021년 12월 31일까지 취득하여 등록하는 자동차

◇ 감면대상 자동차

- 가. 승용차
 - 7인승 ~ 10인승
 - 7인승 ~ 10인승 외의 승용자동차 (*최대 140만원까지 면제)
- 나. 승합차 : 15인승 이하
- 다. 화물차 : 1톤 이하
- 라. 이륜자동차 : 배기량 250cc 이하

◇ 감면세목 : 취득세

◇ **유의사항** : 양육목적으로 먼저 감면 신청하는 1대에 한하며, 정당한 사유 없이 1년 이내에 소유권을 이전하는 경우 면제된 취득세를 추징

◇ **감면신청** : 취득세 신고납부시 「감면신청서」 및 가족관계등록부 제출



재무과 세정팀 ☎ 350-2310

IX. 기타 복지서비스



다자녀가정 공공시설물 이용료 감면

◇ **감면대상** : 만 18세 이하인 자녀가 2명 또는 3명 이상인 장수군에 거주하는 다자녀 가정

◇ **감면내용** : 장수군에서 운영 관리하는 공공시설물 이용료 등 감면

대상 시설물	감면 내용	문 의
장수한누리전당	수영장, 헬스장 이용료	시설관리사업소 ☎063-350-2880
장수군 승마레저파크	게르 및 야영장 등 사용료	축산과 ☎063-352-5486, ☎063-350-2436~8
장수군 대곡관광지	숙박시설(5종) 사용료	시설관리사업소 ☎063-350-2880
장수군 자연휴양림	편의시설(5종), 숙박시설(8종) 사용료	와룡휴양림 ☎063-350-2477
장수군 방화동 가족휴가촌	야영장 및 기타시설(2종), 숙박시설(2종) 사용료	방화동휴양림 ☎063-350-2475
장수누리파크	오토캠핑장 사용료	농업정책과 ☎063-350-2378
장수군 작은목욕탕	목욕탕 이용요금	장수읍 ☎063-350-1212 산서면 ☎063-350-1263

※ 자세한 내용은 시설별 관리부서에 문의 바람

◇ **유의사항** : 이용료 등을 감면 받고자 하는 자는 다자녀가정임을 증명할 수 있는 자료를 제시해야함.



일자리경제실 인구정책팀 ☎ 350-2202

IX. 기타 복지서비스



장애인 등에 대한 지방세 감면

◇ 감면대상

- 장애정도가 심한 장애인
 - 단) 장애정도가 심하지 아니한 장애인 중 다음 어느 하나에 해당하는 시각장애인 포함
 - 좋은 눈의 시력이 0.06초과 0.1이하인 사람
 - 두 눈의 시야가 각각 모든 방향에서 5도초과 10도 이하로 남은 사람
- 국가유공자로서 상이등급 1급~7급
- 5·18민주화운동부상자로서 신체장애등급 1급~14급
- 고엽제후유의증환자로서 경도장애 이상의 장애등급을 받은 사람

◇ **감면내용** : 보철용·생업용으로 사용하기 위하여 취득하는 자동차로서 취득세 또는 자동차세 중 어느 하나에 해당하는 세목에 대하여 먼저 감면을 신청하는 1대에 대하여 취득세, 자동차세를 2021.12.31.까지 면제

◇ **등록명의** - 단독 명의 : 본인
 - 공동 명의 : 배우자·직계존속·직계비속·형제자매 또는 직계비속의 배우자
 (세대별 주민등록표에 장애인과 세대를 함께 해야 함.)

◇ 감면대상 자동차

- 가. 승용차 : 배기량 2,000cc 이하 · 승차정원 7인승 ~ 10인승
- 나. 승합차 : 15인승 이하
- 다. 화물차 : 1톤 이하
- 라. 이륜자동차 : 배기량 250cc 이하

◇ **감면세목** : 취득세, 자동차세 면제

◇ **유의사항** : 보철용·생업용으로 먼저 감면 신청하는 1대에 한하며, 부득이한 사유 없이 1년 이내에 소유권을 이전하거나 공동소유의 경우 세대를 분가하는 경우 면제된 취득세가 추징되고 세대분리기간 자동차세가 부과

◇ **감면신청** - 취득세 신고납부 시 「감면신청서」 및 장애인증명서 등 제출
 - 공동명의로 등록 시 가족관계등록부 및 주민등록등본 제출



재무과 세정팀 ☎ 350-2310

IX. 기타 복지서비스



라돈측정기 대여서비스

◇ **대 상** : 장수군에 주소지를 둔 세대

◇ **대여장소** : 읍·면사무소 또는 장수군청 환경위생과

◇ **방 법** : 신분증 지참 후 신청 (대여기간 2일)

◇ **신청방법** : 읍·면 행정복지센터 방문신청



환경위생과 지도미화팀 ☎ 350-2533

장수사랑 가족화 사업

- 부모님 안부확인 동영상 서비스 -

◇ **지원대상** : 장수군민

◇ 서비스 내용

- 부모님 안부확인 동영상 서비스
- 자녀분과 영상 통화 서비스
- 장수군정 소식 전달 및 장수군 농·특산물 홍보 서비스
- ※ 서비스 대상자 의견 수렴 후 동영상 서비스 탄력적 운영

◇ **운영횟수 및 시간** : 월 1회이상 / 2분 이내

◇ **신청시기** : 연중

◇ **신청인** : 본인

◇ **서비스 절차** : 본인신청 → 사전 자녀 안내(보호자 or 자녀) → 가정 방문(행정) → 동영상 제작(본인 요구사항만) → SNS(스마트폰) 전송

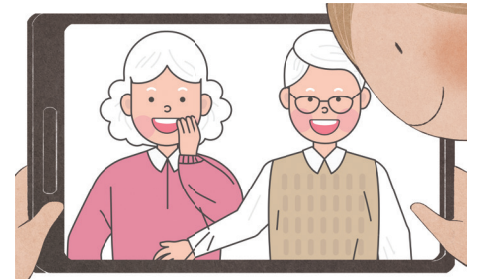

기획조정실 정책팀 ☎ 350-2042

IX. 기타 복지서비스

행복콜 사업

◇ **이용대상** : 장수군에 주소를 두고 있는 주민

◇ **운행구간** : 거주마을 ⇄ 해당 읍·면소재지

◇ **이용시간** : 매일 07:00 ~ 19:00
※ 동절기(11월~2월) 07:00 ~ 18:00

◇ **운영방법** : 행복콜센터를 통한 수시예약접수
tel : 353-1353(장수읍), 353-3000(산서면, 번암면),
353-1354(장계면, 계남면), 351-3001(천천면, 계북면)
※ 콜센터 접수 마감 : 운행마감시간 30분 전



건설교통과 교통팀 ☎ 350-2567

특별교통수단 이용 지원사업

◇ **이용대상**

- 보행상 장애인 중 정도가 심한 자
- 65세이상 보장구(휠체어)를 이용하는 거동이 불편한 자
- 대중교통 이용이 어려운 임산부, 일시적 휠체어 이용자
- 이용대상자 동반 가족 및 보호자

◇ **운영방법** : (사)장애인연합회에 이용대상자 등록 후 광역이동지원센터(227-0002)에 콜신청

◇ **이용문의** : tel 351-4967



건설교통과 교통팀 ☎ 350-2567



IX. 기타 복지서비스

결혼축하금 지원

◇ **지원대상** : 관내 주소를 두고 혼인신고를 마친 부부

◇ **지원조건**

- 부부중 1명이라도 혼인신고일 기준으로 2년 전부터 계속해서 장수군에 주민등록을 두고 거주
- 혼인신고일 기준으로 만 19세~49세 이하 남녀
- 지원신청일 현재 부부가 함께 장수군에 주민등록(외국인 배우자의 경우 외국인등록)을 두고 거주

◇ **지원내용** : 부부당 결혼축하금 1,000만원 분할 지원(3년)

- 자격조건 확인 후(최초지급) : 1백만원
- 최초 지급일로부터 1년 경과 후 : 3백만원
- 최초 지급일로부터 2년 경과 후 : 3백만원
- 최초 지급일로부터 3년 경과 후 : 3백만원(장수사랑상품권 지급)

◇ **지급방법** : 최초지급 후 매 1년 경과 후 계좌이체, 3년 경과후 지급분은 유가증권등기를 통한 장수사랑 상품권 지급

◇ **유의사항**

- 결혼축하금을 최초지급 받은 날로부터 1년 이내에 관외전출 · 이혼 또는 허위 · 부당한 방법으로 지원금을 지원받았을 경우 지원금 전액 환수
- 추가지원금(1년~3년 경과 후)은 부부가 하루라도 전출했거나, 이혼 등 부부관계를 유지하지 못하는 경우 지급 불가

◇ **신청장소** : 읍·면 행정복지센터 및 면사무소 방문 신청

◇ **신청기한** : 혼인신고일로부터 6개월 이내

◇ **제출서류** : 지원신청서, 주민등록초본, 혼인관계증명서, 통장사본 등



일자리경제실 인구정책팀 ☎ 350-2202

IX. 기타 복지서비스



전입세대원 지원

- ◇ **지원대상** : 관내 전입 후 6개월 이상 거주한 자
- ◇ **지원자격** : 전입신고일 기준 타 시군구에서 1년 이상 주민등록을 두고 거주한 관내 전입 세대원
- ◇ **지원내용** : 세대원당 10만원 지원(장수사랑 상품권)
- ◇ **신청방법** : 주소지 읍·면 행정복지센터 및 면사무소 방문 신청
 - 전입신고시 신청 또는 전입 후 6개월 이내 방문신청
 - ※ 관련조례 공포일(2018.9.17.)이전 전입한 자 지원 제외
- ◇ **지급절차** : 사업신청 후 6개월 거주요건 확인 후 유가증권등기를 통한 장수사랑 상품권 지급



일자리경제실 인구정책팀 ☎ 350-2202

인구증가 유공기관·기업 지원

- ◇ **지원대상** : 관내 전입 후 6개월 이상 거주한 직원이 5인 이상인 인구증가 유공기관·기업체
- ◇ **지원자격** : 전입신고일 기준 타 시군구에서 1년 이상 주민등록을 두고 거주한 관내 전입 세대원
- ◇ **지원내용** : 장수사랑 상품권
 - 전입 후 6개월 이상 거주 직원 1인당 10만원 지원(5명 이상)
 - 1년이상 거주 시 1회 추가지급(5명 이상)
 - ※ 기관·기업체에 지원금 지급(개인은 전입세대원 지원금 신청)
- ◇ **신청방법** : 기관·기업체 소재지 읍·면 행정복지센터 방문 신청(지원자격 충족 직원 5명 이상 시)
- ◇ **지급절차** : 사업신청 후 6개월(1년) 거주요건 확인 후 유가증권등기를 통한 장수사랑 상품권 지급



일자리경제실 인구정책팀 ☎ 350-2202

IX. 기타 복지서비스



국적취득자 정착 지원

- ◇ **지원대상** : 관내 거주 외국인이 대한민국 국적을 취득한 자
- ◇ **지원조건** : 장수군에 거주하고 있는 외국인이 대한민국 국적을 취득하여 장수군에서 신규 주민등록을 하고 거주
 - ※ 조례공포일(2019.12.2.)전에 국적취득에 의한 신규등록자 제외
- ◇ **지원내용** : 정착지원금 300만원 분할 지원
 - 자격조건 확인 후(최초 주민등록시) : 1백만원
 - 최초 지급일로부터 1년 경과 후 : 1백만원
 - 최초 지급일로부터 2년 경과 후 : 1백만원
- ◇ **지급방법** : 신청인 명의 계좌이체
- ◇ **신청장소** : 읍·면 행정복지센터 및 면사무소 방문 신청
- ◇ **신청기한** : 지원자격충족일로부터 6개월 이내
- ◇ **제출서류** : 지원신청서, 주민등록초본, 통장사본



일자리경제실 인구정책팀 ☎ 350-2202

IX. 기타 복지서비스



영농도우미 농가부담금 지원

◇ **지원대상** : 사고를 당했거나 질병발생 및 통원치료 등으로 영농활동이 곤란한 농업경영체(법인 제외)로 경영주 및 경영주의 농업인을 대상으로 하며, 세부지원요건은 다음과 같음

- ① 사고로 2주 이상 상해진단을 받았거나 3일 이상 입원한 경우
 - ② 질병으로 3일 이상 입원한 경우
 - ③ 최근 4대 중증질환(암, 심장질환(고혈압 제외), 뇌혈관질환, 희귀난치성질환)진단을 받은 자로 신청일 기준 최근 6개월 이내 통원치료를 받은 경우
 - ④ 농업인 교육과정*에 1일 이상 참여한 여성농업인(전체 지원인원의 5% 이내)
- * 농식품부(소속기관 포함), 지방자치단체, 농협 또는 농식품부가 허가한 비영리법인이 주관 하는 6시간 이상의 교육과정

◇ **지원금액** : 영농을 대행한 영농도우미의 임금으로 1일 70,000원 이내(자담 10,500원 포함)

◇ **지원상한일수** : 지원대상 가구당 연간 10일 이내

- ◇ **신청기간**
- 입원시 : 입원 중 또는 퇴원 후 30일 이내
 - 통원 치료 시 : 통원 치료 기간 중 또는 통원 치료후 14일 이내
 - 진단 시 : 진단기간 내

* 부득이한 사유로 인해 치료 기간 및 진단 기간이 초과한 경우 신청 시점 의사소견서로 영농 활동 가능 여부 판단하여 지원 가능하나, 신청 가능한 시점부터 3개월 이내로 한정함

* 동일한 사유로 인한 영농도우미 지원은 연간 1회만 가능

* 가사일이나 농장청소나 농자재 정리 등의 허드렛일 처리를 위해 영농도우미를 파견할 수 없음.

◇ **신청장소** : 거주지 지역농협

◇ **신청서류** : 영농도우미 이용 신청서 및 증빙서류

• 진단서(상해진단서), 입 · 퇴원확인서(상해 및 질병입원서), 의사 소견서(신청기간이 지난 경우), 진료기록(4대 중증 질환), 통원치료 확인서(4대 중증질환) 등 지원사유를 확인할 수 있는 증빙서류

◇ **제외대상** : 농업인(영농에 종사하는 배우자 등 포함)이 아닌 가족이 사고를 당했거나 질병이 발생한 경우

IX. 기타 복지서비스



군민안전보험 지원

◇ **군민안전보험이란** : 장수군에 주민등록을 둔 군민들이 일상생활에서 일어날 수 있는 각종 재난, 범죄 등으로부터 사고를 당했을 경우 그 피해를 보상해 주는 제도

◇ **지원 대상** : 장수군민

◇ 보험가입 내용

- 피보험자 : 장수군에 주민등록을 두고 거주하는 모든 군민(외국인 포함)
- 보장기간 : 2019. 10. 4. ~ 2020. 10. 3.
- 보 험 료 : 장수군이 일괄 납부
- 가입절차 : 장수군민 전체 자동가입(계약기간 중 전입하는 군민 포함)

◇ 보험금 청구

- 청구사유 발생 시 증빙서류를 첨부하여 보험사에 청구
(장수군 홈페이지 → 분야별정보 → 안전 → 군민안전보험 → 보험청구서 양식 받기)

◇ **문 의** : (주)농협손해보험 콜센터 : tel 1644-9666(2)
장수군청 안전재난과 : tel 063-350-2481

◇ 보장내용

구 분	보장내용	보장금액
스쿨존 교통사고 부상치료비	장수군민 만12세 이하인자가 보험기간 중에 어린이보호구역으로 지정된 지역에서 교통사고로 상해를 입은 경우(만12세 미만) ※ 타 제도와 관계없이 중복보상	부상등급 1급~5급 2,000만원
자연재해사망 (일사병, 열사병포함)	장수군민이 자연재해(일사병, 열사병포함)로 인한 사망한 경우(만15세 미만자 제외) ※ 타 제도와 관계없이 중복보상	2,000만원
폭발, 화재, 붕괴, 사태 상해사망	장수군민이 폭발, 화재, 붕괴, 사태 사고로 상해 사망한 경우(만15세미만자 제외) ※ 타 제도와 관계없이 중복보상	2,000만원
폭발, 화재, 붕괴, 사태 상해후유장해	장수군민이 폭발, 화재, 붕괴, 사태 사고로 3%~100%의 상해 후유장해가 발생한 경우 ※ 타 제도와 관계없이 중복보상	2,000만원 한도

IX. 기타 복지서비스



군민안전보험 지원

대중교통이용 중 상해사망	장수군민이 대중교통 이용 중 상해 사망한 경우(만15세미만자 제외) ※ 타 제도와 관계없이 중복보상	2,000만원
대중교통이용 중 상해후유장해	장수군민이 대중교통 이용 중 3%~100%의 상해 후유장해가 발생한 경우 ※ 타 제도와 관계없이 중복보상	2,000만원 한도
강도 상해사망	장수군민이 강도에 의해 발생한 사고의 직접적인 결과로 사망한 경우 (만15세미만 제외) ※ 타 제도와 관계없이 중복보상	2,000만원
강도 상해후유장해	장수군민이 강도에 의해 발생한 사고의 직접적인 결과로 3%~100%의 상해 후유장해가 발생한 경우 ※ 타 제도와 관계없이 중복보상	2,000만원 한도
익사사고사망	장수군민이 급격하고도 우연한 익사사고로 인하여 사망한 경우(질병으로 인한 사망은 제외) ※ 타 제도와 관계없이 중복보상	1,500만원
뺑소니, 무보험차 상해 사망	장수군민이 뺑소니사고 또는 무보험자동차에 의한 사고로 사망한 경우 ※ 타 제도와 관계없이 중복보상(만15세미만 제외)	1,000만원
뺑소니, 무보험차 상해 후유	장수군민이 뺑소니사고 또는 무보험자동차에 의한 사고로 3%~100%의 상해 후유장해가 발생한 경우 ※ 타 제도와 관계없이 중복보상	1,000만원 한도



X. 사회복지 시설 현황

- 112 노인복지시설 (11)
- 113 장기요양기관 현황 (18)
- 114 아동복지시설 (7)
- 115 장애인복지시설(5)
- 115 보육시설(7)
- 116 정신보건시설(1)
- 116 다문화가족지원센터(1)
- 116 여성·청소년문화센터(1)
- 116 지역자활센터(1)



X. 사회복지 시설현황

노인복지시설 (11)

(2020. 1월 기준)

세부 종류	시 설 명	주 소	정원	이용 자수	종사 자수	시설장	설치일	전화번호	팩 스	시설규모 (건물)
노인의료 복지시설	장수수양원	장수읍 논개로 214-71	26	18	14	박희창	85.11.14	351-8028	351-2811	1,296.25㎡
노인의료 복지시설	장수노인 전문요양원	천천면 장천로 486-26	36	36	22	정도성	06.02.01	351-6533	351-6544	2099.23㎡
노인의료 복지시설	백세동안 요양원	천천면 진장로 1526-8	28	21	15	이경재	12.03.06	353-7179	353-0648	663㎡
노인의료 복지시설	밀알공동 생활가정	장수읍 교촌로 17	9	6	7	박은숙	14.04.18	351-9797	351-9797	493.76㎡
노인의료 복지시설	밀알그룹홈	장계면 장무로 461-6	9	9	8	장대호	08.06.18	351-1925	351-4477	198.83㎡
재가노인 복지시설	밀알노인 복지센터	장수읍 교촌로 17		68	9	박은숙	14.04.18	351-9797	352-9797	1,568.03㎡
재가노인 복지시설	훈훈한재가 노인요양 센터	천천면 장천로 486-26		8	9	정도성	06.02.01	351-6533	351-6544	2099.23㎡
재가노인 복지시설	하늘내노인 복지센터	천천면 장천로 830		65	5	이옥순	02.06.19	352-0648	352-9178	169.05㎡
재가노인 복지시설	백세동안 노인복지 센터	천천면 진장로 1526-8		65	28	이경재	12.03.06	353-7179	353-0648	663㎡
노인여가 복지시설	장수군 노인복지관	장수읍 노하3길 16		3,597	6	김진	14.01.08	353-8286	353-8289	1,746.69㎡
노인일자리 지원기관	장수 시니어클럽	장수읍 노하숲길 108-9		-	5	김숙희	14.04.04	352-3335	352-3345	611.30㎡

X. 사회복지 시설현황

장기요양기관 현황 (18)

구 분	시 설 명	소 재 지	연 락 처	비 고
합 계	18개소			
시설 급여	노인요양시설	장수수양원 (박희창)	장수읍 논개로 214-71	351-8028
	노인요양시설	장수노인전문요양원 (정도성)	천천면 장천로 486-26	351-6533
	노인요양시설	백세동안요양원 (이경재)	천천면 진장로 1526-8	353-7179
	노인요양공동생활가정	밀알그룹홈 (장대호)	장계면 장무로 461-6	351-1925
	노인요양공동생활가정	밀알공동생활가정 (박은숙)	장수읍 교촌로 17	351-9797
재가 급여	방문요양,목욕,주간보호 재가노인지원서비스	밀알노인복지센터 (박은숙)	장수읍 교촌로 17	351-9797
	방문요양,주간보호	훈훈한재가노인요양센터 (정도성)	천천면 장천로 486-26	351-6533
	재가노인지원서비스	하늘내노인복지센터 (이옥순)	천천면 장천로 830	352-0648
	방문요양,목욕,주간보호	백세동안노인복지센터 (이경재)	천천면 진장로 1526-8	353-7179
	방문요양,목욕	장수노인복지센터 (정연수)	장수읍 장천로 162-1	353-2311
	방문요양	장수사회서비스센터 (이상엽)	장수읍 장수북동길 17	352-7911
	방문요양,목욕	번암노인복지센터 (장영환)	번암면 노단리 신기길 5	353-3800
	방문요양,목욕	호사랑복지센터 (남진경)	산서면 신덕길 3	351-8700
	방문요양,목욕	장수평화복지집 (차복순)	산서면 비행로 22	351-4547
	방문요양,목욕,주간보호	더사랑복지센터 (이강중)	장계면 한들4길 5-1	351-8845
	방문요양,목욕	장수행복드림재가센터 (최진남)	장수읍 교촌로 25	351-9995
	방문간호	온누리방문간호사업소 (이희옥)	산서면 비행로 25-1	351-1119
	복지용구사업소	그린의료기 (노영아)	장계면 한들로 93	353-7000

X. 사회복지 시설현황



아동복지시설 (7)

세부 종류	시 설 명	주 소	정 원	시설장	설치일	전화번호	팩 스	시설규모 (건물)
이용 시설	장수지역 아동센터	장수읍 덕산로 10	29	이선미	06.07.24	063) 352-1255	063) 352-1259	128.62㎡
이용 시설	다솜지역 아동센터	장수읍 준비길 12, 2층	29	권경주	18.04.02	063) 353-9053	063) 353-9054	187.22㎡
이용 시설	1318 해피존 디딤돌 지역 아동센터	장수읍 호비로 36	29	최재균	15.05.01	063) 351-1813	063) 353-1317	171.57㎡
이용 시설	대성지역 아동센터	장수읍 장천로 143	29	임성자	05.05.02	063) 351-4833	063) 352-4833	231.4㎡
이용 시설	산서지역 아동센터	산서면 신덕길 9-2	29	정영덕	15.05.01	063) 351-7123	063) 351-7124	206.6㎡
이용 시설	번암지역 아동센터	번암면 동강길 6	29	김영순	09.06.30	063) 353-3702	063) 353-3703	180.6㎡
이용 시설	한우리지역 아동센터	장계면 성곡길 6	29	박영자	16.12.30	063) 352-2280	063) 353-2281	162.9㎡



X. 사회복지 시설현황



장애인복지시설(5)

세부 종류	시 설 명	주 소	정 원	현 원	종사 자수	시설장	설치일	전화 번호	팩 스	시설 규모
이용 시설	장애인 복지관	장수군 장수읍 노하3길 16	-	-	18	김 진	13.11.05	353-8286	353-8287	1,321㎡
이용 시설	장애인 주간보호센터	장수군 장수읍 노하3길 16 (장애인복지관 1층)	18	18	4	"	13.11.19	353-8286	353-8287	78㎡
이용 시설	장애인 보호작업장	장수군 장수읍 노하숲길 108-9	-	-	5	김균수	13.07.01	351-9919	902-9920	598㎡
이용 시설	생활이동 지원센터	장수읍 구시장길 8	-	-	3	이봉애	08.12.03	351-4545	351-9545	40㎡
이용 시설	장애인 수화통역센터	장수읍 교촌로 5	-	-	3	배진희	13.12.05	352-5536	352-5537	33㎡

보육시설(7)

세부 종류	시 설 명	주 소	정 원	현 원	종사 자수	시설장	설치일	전화 번호	팩 스	시설 규모
이용 시설	장수 어린이집	장수읍 덕산로 14-3	99	97	13	박용수	95.03.22	351-2135	351-2140	525.06㎡
이용 시설	승예 어린이집	장수읍 신천로 50	99	50	11	정자영	93.12.29	351-0321	351-0321	529㎡
이용 시설	장수푸른 어린이집	장수읍 노하3길 21	56	45	11	이정은	12.09.28	352-3690	352-3690	620㎡
이용 시설	산서 어린이집	산서면 보산로 1847-3	30	11	4	김영선	98.03.07	351-5720	351-0475	466㎡
이용 시설	장계 어린이집	장계면 한들4길 16	125	76	12	김미경	93.02.18	352-2378	350-2379	748㎡
이용 시설	꿈나무 어린이집	장계면 방천길 5	90	46	11	정철순	97.03.04	352-0204	353-0204	521㎡
이용 시설	해달별 어린이집	장계면 한들로 147,105호 (아남빌라)	20	20	7	채성숙	15.02.27	351-6777	351-6777	144㎡

X. 사회복지 시설현황

정신보건시설(1)

세부 종류	시 설 명	주 소	정원		현원		종사 자수	시설장	설치일	전화 번호	팩 스	시설규모
			입 소	이용	입 소	이용						
정신 질환자 종합시설	장수보건복지센터 (법인:장수사랑 복지재단, 안만우)	장수읍 장천로 400	15	0	15	0	5	정종성	06.08.10	351-7130	351-7114	117.3㎡

다문화가족지원센터(1)

세부종류	시 설 명	주 소	종사자수	시설장	설치일	전화번호	팩 스	시설규모
이용 시설	장수군 건강가정·다문화 가족지원센터	장수읍 싸리재로 15	11	천현우	06.05.12	352-3362	352-3363	554.48㎡

여성·청소년문화센터(1)

세부종류	시 설 명	주 소	종사 자수	시설장	설치일	전화번호	팩 스	시설규모
이용 시설	장수군여성·청소년 문화센터 1층: 청소년문화의집, 청소년상담복지센터 2층: 여성문화센터, 공동육아나눔터, 전북광역여성새로일하기센터	장수읍 신천로 81	8	장수 군수	19.01.	351-7942 351-2000 351-8797 351-8032 351-8798~9	351-7944	1,155㎡

지역자활센터(1)

세부종류	시 설 명	주 소	종사자수	시설장	설치일	전화번호	팩 스	시설규모
이용 시설	장수지역 자활센터	장수읍 시장로 27-9	6	주재훈	03.04.30	352-7179	351-7199	사무실: 343㎡ 사업장: 50,285㎡

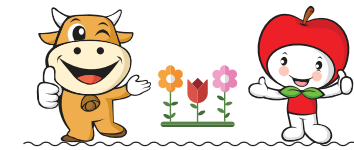

복지안내서 업무담당 전화번호

부서명	팀 명	전화번호 1	전화번호 2	전화번호 3	전화번호 4
기획조정실	정책	350-2042			
주민복지실	희망복지	350-2071	350-2072	350-2073	350-2074
	사회보장	350-2081	350-2082	350-2083	350-2084
	통합조사	350-2091	350-2092	350-2093	
	여성청소년	350-2101	350-2102		
	경로복지	350-2111	350-2112	350-2113	
	드림스타트	350-2126	350-2127		
일자리경제실	일자리창출	350-2191	350-2192	350-2193	
	인구정책	350-2202			
행정지원과	평생교육	350-2166	350-2167		
재무과	세정	350-2310			
민원과	주거복지	350-2296	350-2297		
문화체육 관광과	문화예술	350-2318			
	체육	350-2338			
농업정책과	농업정책	350-2362			
안전재난과	안전총괄	350-2481			
환경위생과	지도미화	350-2533			
건설교통과	교통	350-2567			
보건사업과	건강증진	350-2635	350-2637		
	방문보건	350-2625	350-2626		
	치매·정신통합센터	350-2677			
의료지원과	보건예약	350-2760	350-2761	350-2762	
	감염병관리	350-2661	350-2663		



2020 장수군 희망복지 안내서



읍·면 행정복지센터 및 면사무소 주민생활 맞춤형 복지팀

- | | | |
|----------------------------|----------------|-------------------------------|
| ▶ 장수읍 350-1221~2, 350-1241 | ▶ 산서면 350-1276 | ▶ 번암면 350-1326 |
| ▶ 장계면 350-1371~2, 350-1391 | ▶ 천천면 350-1426 | ▶ 계남면 350-1476 ▶ 계북면 350-1526 |



장수군 (55634)전라북도 장수군 장수읍 호비로 10 / TEL.063-350-2072 / FAX. 063-350-5703 www.jangsu.go.kr